UNAH
UNIVERSIDAD NACIONAL
AUTÓNOMA DE HONDURAS

INFORME 2019 RESULTADOS DE GESTIÓN

MSC. BESSY NAZAR
DECANA

ENERO 2020

CONTENIDOS

PRESENTACIÓN 4
MARCO ESTRATÉGICO 6
OBJETIVOS DE DECANATURA 8
RESULTADOS ALCANZADOS 10
DESARROLLO E INNOVACIÓN CURRICULAR 12
INVESTIGACIÓN CIENTÍFICA 16
VINCULACIÓN UNIVERSIDAD SOCIEDAD 34
LO ESENCIAL DE LA REFORMA UNIVERSITARIA 66
GESTIÓN ADMINISTRATIVA Y FINANCIERA EN APOYO AL DESARROLLO ACADÉMICO 72
- EJECUCIÓN PRESUPUESTARIA 73
- SISTEMA DE APOYO A LA GESTIÓN ADMINISTRATIVA Y ACADÉMICA SAGAA/FCJ 75

GESTION ACADÉMICA 78
INTERNACIONALIZACIÓN DE LA EDUCACIÓN SUPERIOR 81
PROYECCIÓN 92
ANEXOS 95
- **I.** ESTADÍSTICAS 95

PRESENTACIÓN

En el presente **Informe de Resultados de Gestión,** se expone ante la Junta de Dirección Universitaria y la comunidad universitaria en general los resultados de gestión de la suscrita Decana de la Facultad Ciencias Jurídicas de la Universidad Nacional Autónoma de Honduras, Máster y Abogada Bessy Margoth Nazar Herrera, para el año 2019. Con el propósito de lograr la visión que proyecta a la Facultad de Ciencias Jurídicas en el término del año el fortalecimiento de las bases ya establecidas para la construcción de una nueva cultura organizacional basada en la tecnológica, el humanismo, el pensamiento crítico, la práctica de la ética pública, desarrollo de talento humano en ambientes idóneos para la alta productividad y la actualización académica permanente.

En seguimiento a la Planificación Estratégica 2014-2018, se elabora y ejecuta el Plan Operativo Anual para el año 2019 en el marco de las políticas y principios de la reforma universitaria, que guían el desarrollo de la nueva visión de la Facultad. Con la participación y el acompañamiento de los equipos de colaboradores conformados en la Facultad en sus diferentes unidades académicas y administrativas como ser: Secretaría Académica, Coordinación de la Carrera de Derecho, Jefaturas de Departamento, Coordinación General de Postgrados, Coordinación General de Maestrías, Consultorio Jurídico Gratuito, Instituto de Investigaciones Jurídica, docentes y personal administrativo de la Facultad con la facilitación de la Secretaria Ejecutiva de Desarrollo Institucional (SEDI).

La Facultad de Ciencias Jurídicas es de una composición organizativa compleja como todas las unidades académicas universitarias marcadas por su mismo hacer de docencia, investigación y vinculación universidad sociedad, así como la gestión académica y la gestión del conocimiento. Por lo que los resultados alcanzados en este año de gestión en las áreas de: fortalecimiento de la investigación, fortalecimiento de la vinculación

universidad sociedad, fortalecimiento institucional, gestión del talento humano, acreditación y certificación de carreras de grado y posgrado,

procesos de planificación, monitoreo y control, movilidad estudiantil, desarrollo de propuestas de nuevas ofertas de carreras a nivel de grado y posgrado, mejoramiento de infraestructura y equipamiento y fortalecimiento de capacidades docentes, como ejes esenciales de la actividad de gestión académica administrativa han sido significativos y fundamentales para establecer las bases de esa nueva cultura organizacional deseada y marcada por los objetivos de la actual reforma universitaria y los objetivos del Plan Mínimo con el que se asume la Decanatura de la Facultad de Ciencias Jurídicas.

Se agradece el apoyo y compromiso decidido de las autoridades superiores y de las agencias de cooperación que han confiado en la visión de desarrollo de la actual gestión, así como el de los colaboradores docentes, técnicos, administrativos y de apoyo de la Facultad y de las diferentes unidades de acompañamiento, facilitación y participación universitaria, Autoridades superiores, unidades académicas, técnicas, administrativas y de apoyo de la Universidad Nacional Autónoma de Honduras y de las agencias de cooperación, sin las que no hubiera sido posible la obtención de los logros que aquí se presentan.

Máster Abogada Bessy Margoth Nazar Herrera
Decana

MARCO **ESTRATÉGICO**

La visión estratégica de la Facultad de Ciencias Jurídicas , que fue construida de forma participativa entre autoridades y colaboradores, es la que fundamenta y da guía la ejecución de las distintas actividades desarrolladas a lo largo del período que comprende el presente informe y da continuidad al plan iniciado en el año 2014; a continuación, se presentan los elementos estratégicos claves:

MISIÓN

Desarrollar una gestión académica de calidad basada en los avances de la reforma universitaria y el nuevo modelo educativo, que consolide a la Facultad de Ciencias Jurídicas de la UNAH como rectora del nivel de Educación Superior en las áreas de su competencia, formando profesionales que responden a las necesidades locales, nacionales e internacionales, con un enfoque integral en el campo de las Ciencias Jurídicas, desarrollando metodologías innovadoras que aseguren un dominio teórico y práctico del conocimiento con enfoque crítico e investigativo, con un alto comportamiento ético, y compromiso con el respeto, defensa, promoción y protección de los derechos humanos y del medio ambiente, proyectándose con aportaciones de respuestas jurídicas a los principales problemas que demanda solución la sociedad hondureña.

VISIÓN

Ser la Facultad de Ciencias Jurídicas líder y acreditada en el desarrollo de los procesos propios de su función: investigación, docencia y vinculación- sociedad, en los niveles académicos de grado y posgrado con cobertura nacional. Apoyándose en los principios de la reforma

universitaria que promueven la internacionalización de las carreras y programas con un alto sentido de identidad nacional, valores institucionales y ética pública.

VALORES

Los valores que regirán el accionar de todas las unidades y colaboradores de la Facultad de Ciencias Jurídicas, son:

1. Ética
2. Transparencia
3. Humanismo
4. Innovación
5. Legalidad
6. Equidad
7. Interdisciplinariedad
8. Rendición de Cuentas
9. Calidez
10. Trabajo en equipo

OBJETIVOS **DE DECANATURA**

Plan Mínimo con el que se asume la Decanatura de la Facultad de Ciencias Jurídicas:

1. Apoyar el fortalecimiento institucional, desarrollando acciones afirmativas de gestión que fortifiquen la estabilidad y la consolidación de la gobernabilidad alcanzada hoy por los procesos de reforma y por la gestión de las actuales autoridades Universitarias

2. Desarrollar el principio de legalidad y de equidad en los procesos de trabajo de la Facultad de Ciencias Jurídicas.

3. Gestionar el talento humano a través de procesos de gestión horizontal participativa, con reglas claras y transparentes.

4. Desarrollar un plan estratégico.

5. Promover nuevas experiencias metodológicas de aprendizaje.

6. Concluir la reforma del plan de estudios 2003 de la Carrera de Derecho.

7. Internacionalizar la Carrera de Derecho a través de la acreditación nacional e internacional en el periodo de gestión.

8. Ampliar la oferta educativa con énfasis en el derecho público en nivel formal y no formal.

9. Impulsar el talento humano facilitando una articulación efectiva con los programas de becas e intercambios estudiantiles, docentes, investigativos y administrativos.

10. Liderar la investigación jurídica.

11. Desplegar y aplicar sistemas tecnificados de gestión, planificación y evaluación por resultados pertinentes para el trabajo intelectual y/o administrativo.

12. Reconocimiento de logros docentes, investigativos, de vinculación y administrativos de las y los colaboradores.

RESULTADOS **ALCANZADOS**

En este informe se presentan los resultados más importantes logrados en año 2019, quinto año de Periodo de Gestión de la Decana Máster Bessy Margoth Nazar Herrera

El Plan Estratégico Institucional fue la guía principal para el desarrollo del Plan Estratégico de la Facultad de Ciencias Jurídicas desprendiéndose de este último los Planes Operativos Anuales, incluyendo y priorizando el desarrollo de actividades que aportaron al cumplimiento de los objetivos estratégicos, realizando una distribución objetiva y transparente de los recursos (financieros y humanos) con los que cuenta la facultad.

Son muchos los resultados y logros obtenidos a lo largo de los cuatro años de gestión, a continuación, se presentan los resultados más importantes en función de los indicadores de gestión establecidos en el marco estratégico institucional distribuidos en las 15 dimensiones estratégicas, pilares de la gestión, que enmarcan el desarrollo de las funciones sustantivas del quehacer académico de la unidad:

Mejoramiento de la Calidad, la Pertinencia y la Equidad:

1. Desarrollo e Innovación Curricular
2. Investigación Científica
3. Vinculación Universidad Sociedad
4. Docencia y Profesorado Universitario
5. Estudiantes y Graduados
6. Lo Esencial de la Reforma Universitaria
7. Posgrados

Fortalecimiento Institucional

8. Gestión Administrativa y Financiera en apoyo al Desarrollo Académico
9. Gestión del Talento Humano Administrativo y Docente
10. Gestión Académica
11. Internacionalización de la Educación Superior

DESARROLLO E **INNOVACIÓN CURRICULAR**

En seguimiento a las prioridades de desarrollo de la Facultad, se encuentra continuar la creación de nuevas carreras en los diferentes niveles, establecido en el Plan de Trabajo propuesto por la Decana Nazar, de tal manera que se ha desplegado una planificación y equipos de apoyo competentes para lograr generar propuestas que respondan a las necesidades y demandas de país.

Se estableció como meta un mínimo de 2 carreras propuestas como nueva oferta diseñadas en la facultad de Ciencias Jurídicas y en este año se logró:

1. **Cinco carreras** en proceso de elaboración de su Estudio Diagnóstico, Plan de Estudios y Plan de Factibilidad o en proceso de aprobación:

2. **Tres** carreras de posgrado ejecutan su Plan de Mejoras

- Maestría en Derecho Penal y Procesal Penal.
- Terminado el rediseño curricular de la Maestría en Derechos Humanos y Desarrollo y presentado ante la Dirección de

Investigación y Posgrados (DICYP), pendiente la emisión de los dictámenes correspondientes.

- Terminado y presentado ante la DICYP el rediseño curricular de la Maestría en Ciencias Políticas, que se convertirá en la Maestría en Gestión Jurídica del Estado y Derecho Político. Pendiente la emisión de los dictámenes correspondientes.

3. Presentados **dos** propuestas de carreras de posgrado, que se ofertarán como programas propios de la UNAH:

   - **Doctorado en Derecho, programa** desarrollado con apoyo de la Universidad de Valencia.
   - **Doctorado en Derecho Penal y Política Criminal**

Plan de Estudios de la Carrera de Derecho reformado de acuerdo con los lineamientos de la reforma y del modelo educativo de la UNAH.

1. En proceso la Reforma del Plan de Estudios de la Carrera de Derecho

100 % de desarrollo del plan de Educación No Formal en base a prioridades y necesidades externas e internas.

Se desarrolló un **Plan de Educación No Formal** a ejecutar en el año de gestión 2019, priorizando el Programa de Diplomados con propuestas curriculares innovadoras abordando temas que responden a los problemas de país. Se capacitaron mediante estos programas a más de 200 participantes entre ellos: docentes universitarios, funcionarios de la

institucionalidad pública, instituciones políticas, profesionales del derecho independiente, estudiantes y miembros de la sociedad civil, en cumplimiento de la vinculación universidad sociedad, una de las funciones sustantivas de la academia a través de currículos de educación no formal

A continuación, se presentan las propuestas curriculares desarrolladas en el año 2019:

- Diplomado Universitario Internacional en Derecho a la Libertad de Expresión y Acceso a la Información Pública, II Promoción (Departamento de Derecho Administrativo).
- Diplomado en Derecho Penal y Procesal Penal. (Maestría en Derecho Penal y Procesal Penal)
- Diplomado Universitario en Gobierno, Gestión y Políticas Públicas (Departamento de Derecho Administrativo y Maestría en Gestión Jurídica del Estado y Derecho Político)

TALLERES DE TRABAJO REDISEÑO PLAN DE CARRERA DE DERECHO

PROYECTO INNOVA 7: DEFINIDO EL MESOCURRICULO

La Facultad de Ciencias Jurídicas participó y concluyó el Proyecto Innova 7 que lidera la Vicerrectoría Académica y la Dirección de Investigación Científica (DICU), proyecto que busca la innovación curricular en siete carreras de la UNAH. La Facultad no es parte del proyecto sin embargo participo como prueba piloto, que permitirá definir una guía orientadora para la implementación en las carreras participantes.

Como parte del proceso se definió el Meso currículo, conceptualizada como la existencia documentada con propósitos y productos para cada nivel de la malla curricular y cuyo contenido se despliegue de manera progresiva y lógica para garantizar el éxito del proceso de aprendizaje.

Esto permitirá establecer el desarrollo de las disciplinas de las Ciencias Jurídicas, el campo ocupacional, competencias que va a requerir el sistema judicial para atender las demandas sociales, y con base a ello hacer un ejercicio prospectivo de 5 a 10 años, de la oferta académica.

El resultado de este ejercicio será una guía importante para en el año 2020: definir la nueva estructura organizacional de la Facultad de Ciencias Jurídicas, así como las reformas curriculares y las nuevas ofertas de carreras.

Talleres Innova 7 con autoridades y profesores de la Facultad de Ciencias Jurídicas

INVESTIGACIÓN **CIENTÍFICA**

OBJETIVO DECANA: Liderar la Investigación Jurídica

En el año 2019, continuaron los esfuerzos para lograr el reto propuesto, fortaleciendo la estructura necesaria para el desarrollo de la investigación Científica en la Facultad de Ciencias Jurídicas. Los esfuerzos investigativos de la Facultad son dirigidos por el Instituto de Investigación Jurídica y la Unidad de Investigación.

La facultad participa en por lo menos 4 eventos de publicación de investigaciones

Publicaciones de resultados

1. **Revista de Derecho año 2019**

El Instituto de Investigación Jurídica emite anualmente la Revista de Derecho, la cual se encuentra indexada y para el año 2019 y en conmoración del 50 aniversario del Instituto de Investigación Jurídica, se emite una edición especial que presenta la galería de Directores durante estos años, se publican 9 artículos y un ensayo, mismos que han sido elaborados por profesionales del Derecho tanto docentes de la Facultad de Ciencias Jurídicas como profesionales independientes y la participación además de Profesionales de otros países latinoamericanos.

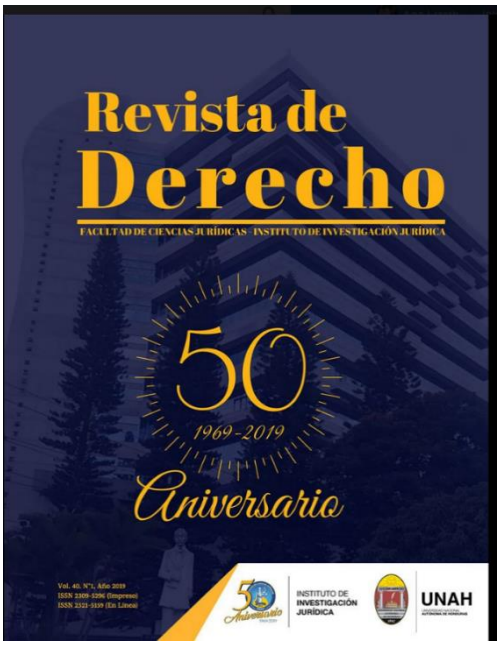

En esta edición especial de la Revista de Derecho, se publicaron las siguientes investigaciones y ensayos:

Sección I: Investigaciones

I. Validez Jurídica de la "Palabra de Matrimonio" en la Villa y Alcaldía Mayor de Tegucigalpa (1772-1822).

José Manuel Cardona Amaya

II. El Derecho de Acceso a la Información Pública como un Derecho Humano Fundamental Propuesta de tipo Penal de Desaparición Forzada de Personas como Conducta Crimen de LESA Humanidad para el Código Penal Costarricense.

Rafael Andree Salgado Mejía

III. Dogmática Penitenciaria y Realidades Actuales en el Derecho Penitenciario Hondureño.

Raúl Gilberto Rivas Paniagua

IV. Replanteamiento del presidencialismo en Honduras: Desafíos para el buen ejercicio del poder estatal y la estabilidad democrática.

Anny Lineth Matamoros Pineda

V. Análisis filosófico-conceptual de la figura del neoconstitucionalismo como una clase de iusnaturalismo.

Sebastián Chavarría Lara

VI. Análisis al reglamento General de Protección de Datos en la Unión Europea: Un Vistazo a la Actualidad de la Era Digital.

Olbin Mejía Cambar

VII. Antagonismo entre Principios Internacionales en la Crisis de Venezuela.

Tony Altamirano Andinola

VIII. La implementación de los Principios Rectores sobre Empresas y Derechos Humanos en Honduras.

Alejandra Paola López Vásquez

IV. El Soft Law y la Cosa Interpretada como parte del Proceso de Creación Normativa en el Sistema Interamericano de Derechos Humanos.

Joel Isaac Rangel Agüero

Sección II: Ensayos

I. La unión aduanera y su impacto en la economía centroamericana

Aldair Portillo
Jimena Bonilla

A la izquierda: parte de profesores y alumnos autores de las investigaciones y artículos publicados.
A la derecha: autoridades y personalidades que acompañaron en la conmemoración del 50 aniversario del Instituto de Investigación Jurídica

Autoridades y ex directores del Instituto de Investigación homenajeados en el marco de la celebración del 50 aniversario del Instituto de Investigación Jurídica

2. **Boletín informativo IIJ-UNAH Publicación de leyes, decretos, reglamentos y reformas del diario oficial La Gaceta año 2018**

A fin de dar a conocer, a la población docente y estudiantil de la Universidad Nacional Autónoma de Honduras, se presenta de forma resumida las leyes, decretos, reglamentos y reformas que han sido publicados en el diario Oficial La Gaceta en el año 2018, lo cual se publica en el Boletín informativo anualmente.

CAPACITACIÓN

Con el propósito de contribuir en la capacitación continua de los profesores y alumnos, potenciando sus capacidades investigativas a lo largo del año se desarrollaron conferencias, conversatorios y congresos bajo la coordinación del Instituto de Investigación Jurídica:

En forma conjunta con el Departamento de Teoría e Historia se llevaron a cabo conferencias y conversatorios dirigidos a la comunidad

universitaria, desarrollando una por período académico las que se detallan a continuación:

I.- Conferencia "Desafíos del Constitucionalismo Contemporáneo: un análisis lógico"

Analizado el sistema normativo, principios implícitos y fórmula del peso. Realizada el 12 de Marzo del 2019.

Impartida por el Abog. Sebastián Chavarría

II.- Conferencia "Estado, Derecho y Sociedad" desarrollada el 10 de Septiembre del 2019 con las ponencias siguientes:

- Estado, Derecho y Sociedad
- El sujeto ante el Estado
- Límites y problemática en torno a las tres funciones del Estado

III.- Conversatorio "Análisis de la dogmática constitucional: presente y futuro" Realizado el 27 de noviembre del 2019

Panelistas: Abg. Jacobo Calix, Abg. Sebastián Chavarría y Abg. Rafael López Murcia

IV.- Campaña de Sensibilización sobre Derechos Culturales de la UNAH

En forma conjunta con la Dirección de Cultura se llevó a cabo en Ciudad Universitaria el evento propiciado con la finalidad de sensibilizar a la comunidad universitaria sobre los derechos culturales, mismo que tuvo lugar el 18 de Julio del 2019.

V.- Ciclo de conferencias sobre Empresas y Derechos Humanos

Desarrollado el Ciclo de conferencias sobre Empresas y Derechos Humanos, en asocio con la Secretaria de Derechos Humanos en el que se contó con la participación de los panelistas y conferencistas

nacionales e internacionales siguientes: Karla Cueva, Ministra de Derechos Humanos en Honduras; Dante Pesce, miembro del Grupo de Trabajo sobre la cuestión de los Derechos Humanos y las Empresas Transnacionales y otras Empresas, Naciones Unidas; Daniel Morris del Instituto Danés de Derechos Humanos, Saionara Konig-Reis del Instituto Danés de Derechos Humanos; Denisse Cufre de la Secretaría de Derechos Humanos y Pluralismos Cultural de Argentina; Humberto Cantú del Instituto de Derechos Humanos y Empresas de la Universidad de Monterrey, México; José Quidel Gajardo del Ministerio de Energía de Chile; Carlos Lacan del OXFAM Internacional Guatemala; Gustavo Solorzano del COHEP; María Soledad Pazo de la Oficina del Alto Comisionado de las Naciones Unidas; Javier López Padilla del Instituto de Investigación Jurídica de la UNAH; Elin Wrzoncki del Instituto Danés de Derechos Humanos; Marcin Piersiak de Aliance For Reponsabli Mining (ARM) Colombia; Gustavo Irías de CESPAD Honduras; Olvin Villalobos de la Secretaría de Trabajo y Seguridad Social de Honduras; Fernando García Merino de la Asociación Nacional de Industriales; Emma Velásquez del Foro Social de la Deuda Externa y Desarrollo de Honduras, mismo que fue realizado los dias 28 y 29 de Agosto del 2019.

VI.- Foro Televisivo "Por un Acuerdo con Principios", contó con la participación de: Soledad Pazo de OACNUDH; Karla Cueva de la Secretaría de Derechos Humanos; Karla Matamoros del COHEP¸ Donald Hernández de CEHPRODEC; George Redman de OXFAM y Bessy Nazar de la Facultad de Ciencias Jurídicas –UNAH. Realizado el 7 de noviembre del 2019.

VII. Congreso de Investigación Jurídica de Estudiantes de Derecho

Los días 2 y 3 de diciembre del 2019 en ciudad Universitaria se desarrolló el primer Congreso de Investigación Jurídica de Estudiantes de Derecho, realizado con el acompañamiento de docentes de la Facultad de Ciencias Jurídicas

CAPACITACIÓN DOCENTE EN ASPECTOS DE INVESTIGACIÓN

Taller de Derechos de Autor

En el Marco de la celebración de año académico, en forma conjunta con la Dirección de Cultura, se realizó capacitación a docentes de la Facultad de Humanidades y Arte, el que fue desarrollado en el CRA el 8 de agosto del 2019.

REDES INTERNACIONALES

Como estrategia para el desarrollo de la investigación se identificaron organismos de cooperación nacional e internacional con intención de una relación con convenio.

En fecha 8 de noviembre del 2019, el Abogado Alexander Ávila, Director de la Revista de Derecho asistió a la Universidad Nacional de Cuyo en Argentina participar en la reunión de trabajo de la Red Internacional de Revistas Jurídicas, de la cual forma parte la Revista de Derecho de la Universidad Nacional Autónoma de Honduras que es coordinada por el Instituto de Investigación Jurídica.

INVESTIGACIONES REALIZADAS

A través del Observatorio de Derecho a la alimentación para América Latina y El Caribe ODA-ALC, se presentó propuesta de investigación en forma conjunta entre el Instituto de Investigación Jurídica de la UNAH y la Universidad de Costa Rica, con el tema "Incidencias en la seguridad alimentaria centroamericana, del (des)equilibrio en la relación contractual entre los grandes distribuidores minoristas de alimentos y sus proveedores, aproximación a partir de los casos de Costa Rica y Honduras", la cual fue aprobada y desarrollada la investigación, cuyos resultados fueron presentados en el IX encuentro Regional del Observatorio de Derecho a la Alimentación de Amércia Latina y El Caribe ODA-ALC.

Número de redes internacionales de apoyo a la investigación en la que se participa

VII Encuentro de Planificación de los frentes parlamentarios contra el hambre de América Latina y El Caribe

Desarrollado en Colombia del 24 al 26 de Julio del 2019 se tuvo participación en el VII Encuentro de Planificación de los Frentes Parlamentarios contra el hambre de América Latina y El Caribe.

IX Encuentro Regional del Observatorio de Derecho a la alimentación de América Latina y El Caribe ODA-ALC, Guatemala

En el periodo comprendido del 3 al 5 de Septiembre del 2019 se tuvo participación en el IX Encuentro Regional del Observatorio de Derecho a la alimentación en América Latina y El Caribe, desarrollado en Guatemala, donde se realizó la exposición y presentación de resultados obtenidos en el trabajo de investigación desarrollado con la Universidad de Costa Rica con el tema: tema *"Incidencias en la seguridad alimentaria centroamericana, del (des)equilibrio en la relación contractual entre los grandes distribuidores minoristas de alimentos y sus proveedores, aproximación a partir de los casos de Costa Rica y Honduras"*

Conversatorio "La aplicación de los principios rectores sobre Empresas y Derechos Humanos y los vínculos para soluciones duraderas en el desplazamiento interno".

La Cruz Roja Internacional desarrollo el Conversatorio "La aplicación de los principios rectores sobre Empresas y Derechos Humanos y vínculos

para soluciones duraderas en el desplazamiento interno" en el cual se tuvo participación como moderador, en representación del Instituto de Investigación jurídica el Director del mismo, en dicho evento también participaron la Doctora Karla Cueva, Ministra de Derechos Humanos en Honduras y la Master Sarah Epprecht de la Cruz Roja Internacional, mismo que tuvo lugar en Ginebra, Suiza el 27 de Noviembre del 2019.

Foro de las Naciones Unidas sobre Empresas y Derechos Humanos

Como parte de las actividades programadas en el Proyecto de Grupo de Investigación coordinado por el Instituto de Investigación Jurídica, con el fin de contribuir desde la academia en la implementación del I Plan de Acción Nacional de Derechos Humanos y Empresas en Honduras, los días 27 y 28 de Noviembre se tuvo participación en el 8vo Foro de las Naciones Unidas sobre Empresas y Derechos Humanos, desarrollado en Ginebra, suiza, donde complementariamente se participó en diversas reuniones de trabajo desarrolladas con la Secretaria de Derechos Humanos y otros entes internacionales.

Jornada sobre el Derecho a la Alimentación del Observatorio del Derecho a la Alimentación de España y AECID

Se tuvo participación en la Jornada sobre el Derecho a la Alimentación realizada por el Observatorio del Derecho a la Alimentación de España y AECID, el cual tuvo lugar el 29 de noviembre en la Agencia Española de Cooperación Internacional para el Desarrollo en Madrid, España.

Curso "¿Como mejorar el impacto de políticas de Estado para el logro del ODS2?"

Con el patrocinio de la Organización de las naciones Unidas para la Alimentación, El Frente parlamentario contra el hambre de América Latina y El Caribe y la Agencia Española de cooperación Internacional para el Desarrollo, se partición en el Curso "¿Cómo mejorar el impacto de políticas de Estado para el logro del ODS2?, desarrollado los días 10 y 11 de diciembre del 2019 en Guatemala.

Curso ¿Cómo mejorar el impacto de políticas de Estado para el logro del ODS 2?

iniciativa
SIN HAMBRE
Cooperación Española
Mesoamérica sin Hambre
SRE
AMEXCID
"Desde la academia estamos apoyando a los asesores legislativos de América Latina y el Caribe, para mejorar las políticas públicas que permitan cumplir el Objetivo Mundial Hambre Cero"...
Javier López
Observatorio del Derecho a la Alimentación
Frente Parlamentario Contra el Hambre
OBJETIVOS DE DESARROLLO SOSTENIBLE
Núcleo de Capacitación en Políticas Públicas

VINCULACIÓN **UNIVERSIDAD SOCIEDAD**

El desarrollo de una de las funciones sustantivas de la academia en la Facultad de Ciencias Jurídicas en el actual periodo de gestión fue guiado por el objetivo de: *"Promover una cultura de cercanía y conciencia de la demanda social con un sentido solidario y subsidiario hacia las problemáticas en materia jurídica que posibilite organizar e implementar una cultura profesional con identidad ciudadana en los profesionales que se están formando por la institución. Contribuyendo de igual manera con el desarrollo social, a través de la construcción de redes y ámbitos de inserción y aprendizaje entre la sociedad hondureña y la Facultad de Ciencias Jurídicas que incentiven valores, conocimientos y espacios de mutuo aprendizaje*".

Los proyectos de Vinculación Universidad Sociedad fueron elegidos y ejecutados en 5 ejes prioritarios alineados con las prioridades asumidas institucionalmente:

1. Educación No Formal
2. Comunicación y difusión
3. Seguimiento de Graduados
4. Desarrollo local
5. Vínculos académicos

1. EDUCACION NO FORMAL

Al menos un programa Educación No Formal en las unidades académicas con sus respectivas contrapartes.

Integrados, los programas y planes para la implementación de los servicios de educación no formal a nivel de diplomados, cursos libres, talleres, seminarios, conferencias, con las unidades académicas y en alianza con otros actores de la sociedad, logrando la ejecución de los siguientes:

a. **II Promoción del Diplomado en Derecho de Libertad de Expresión y Acceso a la Información Pública-**: La Universidad Nacional Autónoma de Honduras [UNAH], a través de la Facultad de Ciencias Jurídicas y mediante la Maestría en Ciencia Política y Gestión Estatal con el auspicio de la Fundación Konrad Adenauer [KAS] y el Instituto de Acceso a la Información Pública (IAIP), desarrollo la II promoción del Diplomado Internacional en Transparencia, Libertad de Expresión y Derecho de Acceso a la Información Pública, en atención a las necesidades de formación en estas materias en el país, para el fortalecimiento del Estado de derecho, la consolidación de la democracia y el combate a la corrupción, a través de la participación ciudadana.

Tuvo una duración de 5 meses desde mayo hasta septiembre del año 2019, abordando VII Módulos por expertos de la Facultad de Ciencias Jurídicas, Docentes de la Fundación Konrad-Adenauer-Stiftung [KAS] y Docentes del Instituto de Acceso a la Información Pública [IAIP]. De los 32 participantes todos culminaron exitosamente el programa.

Teniendo como objetivo principal empoderar a la sociedad hondureña de los conocimientos teóricos-prácticos sobre transparencia, libertad de expresión y el acceso a la información pública que la Ley facilita, a través de los espacios de aprendizaje, con el fin de generar el compromiso de respeto y la aplicación de acciones que fomenten la cultura de trasparencia y la veeduría social en la gestión estatal.

Autoridades de la UNAH, KAS y diplomados en el programa.

b. **Primer Diplomado Virtual en Gobierno Abierto**: desarrollado en asocio entre la Facultad de Ciencias, la Coordinación General de gobierno y la Alianza de Gobierno Abierto de Honduras.

El diplomado virtual duró un total de 90 horas durante las cuales se abordaron diferentes temáticas que van desde transparencia, rendición de cuentas, participación ciudadana e innovación, todo ello buscando brindarles a los participantes una formación integral en cuanto a los ejes antes mencionados.

Las competencias adquiridas por quienes han recibido el curso van desde el conocer a fondo lo que es gobierno abierto, la institucionalidad y la transparencia, y la rendición de cuentas que tiene cada ente del estado.

Diplomados: 82 participantes.

c. **Diplomado en Derecho Procesal Penal**: Diplomado desarrollado por la Maestría en Derecho Penal y Procesal Penal en el Centro Universitario Regional del Centro (CURC). Con la inscripción inicial de 20 participantes.

El programa tuvo una duración de tres meses, en horarios de los viernes de 5:00 a 9:00 PM y los sábados de 8:00 AM a 5:00 PM. Además, los contenidos fueron impartidos por especialistas en la materia.

Autoridades de la UNAH y diplomados en el programa.

d. Diplomado en Gestión, Gobierno y Políticas Públicas

Desarrollada la primera promoción del Diplomado en Gobierno, Gestión y Políticas Públicas, brindado desde la Facultad de Ciencias Jurídicas (FCJ) con el auspicio de la Fundación Konrad Adenauer, inicio el 24 de octubre y culminó el 12 de diciembre del 2019.

Su principal objetivo es empoderar a la sociedad hondureña sobre las herramientas para la gestión de políticas públicas y además capacitar

el recurso humano de las diferentes instituciones públicas y privadas que se encargan de esta importante labor.

Este diplomado se desarrolló bajo la coordinación del Departamento de Derecho Administrativo y la Maestría en Ciencias Políticas y Gestión Estatal, en donde 35 profesionales de diversas áreas del conocimiento se capacitarán sobre elementos teórico-prácticos necesarios, para abordar con efectividad, eficiencia y eficacia el estudio de políticas

Contó con la participación de renombrados profesionales nacionales e internacionales expertos en la materia.

De los 35 inscritos inicialmente a 23 participantes se les extendió diploma y a 11 participantes se le extendió Constancias de participación por no alcanzar los requisitos mínimos de aprobación.

Ceremonia de clausura del Diplomado en Gobierno, Gestión y Políticas Públicas

e. Diplomado en Métodos Alternos de Solución de Conflictos

La Facultad de Ciencias Jurídicas a través del Consultorio Jurídico Gratuito (CJG) ejecutó el Diplomado Universitario en Métodos Alternos de Solución de Conflictos en asoció y mediante una subvención de la Agencia de los Estados Unidos para el Desarrollo Internacional (USAID) a través de su proyecto Unidos por la Justicia.

El diplomado constituyó un esfuerzo conjunto que buscó formar a profesionales comprometidos con la difusión y el uso de métodos alternativos de resolución de conflictos, como una herramienta idónea que contribuirá a descongestionar el sistema judicial.

El diplomado se desarrolló en 9 módulos, facilitados por renombrados profesionales con vasta experiencia y a lo largo de 5 meses, logrando diplomar alrededor de 45 participantes que alcanzaron los requisitos de aprobación, profesionales representantes del Poder Judicial de Honduras, Ministerio Público, Subsecretaría de Justicia, Consultorio Jurídico Gratuito y Unidos por la Justicia.

Con el propósito de hacer incidencia en temas prioritarios para la ciudadanía hondureña y contando con el apoyo de socios estratégicos se desarrollaron conferencias, foros y otros, a continuación se detallan:

a. Participación en la Semana de Gobierno Abierto Honduras **"Inclusión y Perspectiva de Género"**, desarrollada en el Palacio Universitario de los Deportes, en el marco de estas actividades desarrolló el Conversatorio "Empoderamiento al periodismo hondureño en materia de transparencia".

   Cuyo objetivo fue el de desarrollar espacios interactivos para activar y empoderar a los medios de comunicación como actores influyentes en el país, promoviendo la práctica del periodismo de datos en Honduras. Brindar un espacio al Observatorio Demográfico Universitario, para promover su uso, que permita generar evidencia estadística que sirva de insumo para la formulación de políticas públicas. Asimismo, hay que destacar el papel que juega la juventud hondureña en la promoción de la transparencia.

b. Capacitación: Trata de Personas **"Una Grave y Múltiple Violación a las Libertades y Derechos Fundamentales"**, participación de la señora Decana Ms. Bessy Nazar n la primera capacitación de Trata de Personas: "Una Grave y Múltiple Violación a las Libertades y Derechos Fundamentales" auspiciada por la misión Abogados sin Fronteras Canadá (ASFC).

c. Conferencia **"Una Visión al Futuro del Derecho Penal",** conferencia desarrollada con el auspicio del programa Unidos por la Justicia con fondos de USAID. Como expositor de la conferencia el Dr. Carlos Alberto Parma docente de nacionalidad argentina con un alto grado de conocimiento en Derecho Penal y Derecho Procesal Penal.

d. Conferencia Magistral **"La Prisión Preventiva en la Jurisprudencia de la Corte Interamericana de Derechos Humanos"**, Auditorio Central Juan Lindo., a cargo del Departamento de Derecho Penal y cargo del profesor internacional Javier Llobet Rodríguez.

e. El 19 de septiembre se desarrolló el **Foro "Autoría o cadena de mando y violadores a Derechos Humanos aproximación desde los Tribunales Internacionales de Derechos Humanos",** organizado por la Universidad Nacional Autónoma de Honduras [UNAH] a través de la Facultad de Ciencias Jurídicas en colaboración con Abogados sin Fronteras - Canadá.

f. Conversatorio **«Desafíos en la Implementación de las Reglas Nelson Mandela en el Contexto Penitenciario Hondureño».**

La Abogada Bessy Nazar, Decana de la Facultad de Ciencias Jurídicas, UNAH participó en el Conversatorio denominado

"Desafíos en la Implementación de las Reglas Nelson Mandela en el Contexto Penitenciario Hondureño", el cual fue desarrollado en la Universidad de la Defensa de Honduras [UDH].

Objetivo:

Abordar los principales desafíos que el Sistema Penitenciario Nacional de Honduras enfrenta en la implementación de las Reglas Nelson Mandela, procurando entre todos identificar soluciones realistas y sostenibles.

Participantes:

- Instituto Nacional Penitenciario [INP].
- Ministerio Público.
- Poder Judicial.
- Universidad de Defensa de Honduras
- Universidad Nacional Autónoma de Honduras
- Comité Internacional de la Cruz Roja

g. Ciclo de Conferencias sobre Empresas y Derechos Humanos,

El Ciclo de Conferencias sobre Empresas y Derechos Humanos, se desarrollo el 28 y 29 de agosto por parte del Instituto de Investigaciones Jurídicas de la Universidad Nacional Autónoma de Honduras (UNAH) y la Secretaría de Derechos Humanos.

El ciclo de conferencias fue un espacio académico propicio para la difusión de los principios rectores de derechos humanos, creados por las Naciones Unidas para proteger, respetar y remediar los derechos humanos en las empresas.

Durante este evento se desarrollaron varios paneles brindados por ponentes nacionales e internacionales y se contó con el apoyo de la Unión Europea y la Oficina del Alto Comisionado de las Naciones Unidas para los Derechos Humanos.

h. **II Congreso Regional Sobre Clínicas Legales y Acceso a la Justicia Ambiental Y El I Encuentro De Consultorios Jurídicos Gratuitos De Honduras-.**

Desarrollado en fecha de 18 y 19 de junio en la Sala de Juicios Orales del Consultorio Jurídico Gratuito. Su objetivo fue graduar y certificar a los mejores abogados y abogadas de este país para que estén al servicio público, continuando con alta ética y, sobre todo, con un enfoque de derechos humanos y de conciencia social.

Contó con la participación de la escuela de Derecho del país: la Universidad Tecnológica Centroamericana (UNITEC), la Universidad Católica de Honduras (UNICAH), Universidad

Tecnológica de Honduras (UTH), Universidad José Cecilio del Valle y la UNAH.

Ambos eventos se desarrollaron en asocio la Secretaría de Asuntos Ambientales del DR-CAFTA, Secretaría de Energía, Recursos

La mesa principal integrada por representantes de la UNAH, del DR-CAFTA y de MiAmbiente+.

Naturales, Ambiente y Minas (MiAmbiente+).

i. Conversatorio: **"Caminando por la Justicia"**, desarrollado por el Consultorio Jurídico Gratuito con el acompañamiento del Alto Comisionado de Naciones Unidas y la Secretaria de Derechos

Humanos por medio de la Dirección para la Protección de Personas Desplazados Internamente por la Violencia.

j. Taller "**La Ruta de la Denuncia por Violencia Doméstica ante el Módulo de Atención Integral Especializado (MAIE)",** desarrollado por el Consultorio Jurídico Gratuito en asocio con USAID a través del proyecto Unidos por la Justicia.

k. Taller **sobre abordaje a mujeres víctimas de violencia doméstica** dirigido a Agentes de la Policía Nacional, desarrollado por el Consultorio Jurídico Gratuito en asocio con USAID a través del proyecto Unidos por la Justicia.

1. DESARROLLO LOCAL

En el año 2019, las unidades académicas de la Facultad de Ciencias Jurídicas aplicaron las políticas y procesos de vinculación con la sociedad según los contextos sociales que lo demandan y que son prioridad institucional; logrando con ello la ejecución de múltiples proyectos que han permitido afianzar las relaciones con diferentes sectores de la sociedad hondureña, aportando soluciones a los problemas de país con enfoque desde las ciencias jurídicas priorizando los más necesitados y en cumplimiento de su misión de liderar la educación superior en el área del conocimiento que le compete.

Número de programas y proyectos de vinculación impulsados por las unidades académicas conforme a las políticas de vinculación.

Con la respectiva inclusión de los proyectos de DUVS en la Planificación Operativa Anual de la Facultad con las unidades que la conforman, aseguro la asignación de los recursos necesarios para su ejecución, teniendo los siguientes resultados:

a. Desarrollados 6 proyectos de Vinculación Universidad Sociedad a través de los Departamentos y carreras de la Facultad:

1. Actividad de vinculación desarrollada por docentes y estudiantes del Departamento de Derecho Internacional, visita a las comunidades comprendidos en los bolsones del Zancudo, Santa Elena y Naguaterique.

2. Desarrolladas 4 semanas departamentales, que promueven el área del conocimiento de cada departamento con actividades académicas y de vinculación con estudiantes y la ciudadanía en general:

- Semana del Departamento de Teoría e Historia.
- Semana del Departamento de Derecho Penal
- Semana del Departamento de Derecho Administrativo
- Semana de Departamento de Derecho Internacional

b. Proyectos ejecutados a través del Consultorio Jurídico Gratuito

3. Jornadas Legales: en Coordinación con la Dirección, Área Legal y Comunicaciones el personal de las áreas se realizan jornadas legales en las Ferias Comunitarias, las cuales se desarrollan con instituciones externas, este año se realizaron en: Flor del Campo #1 , Villanueva y San Miguel, Parque Central y Secretaria de Seguridad

4.El Centro de Conciliación y Arbitraje del Consultorio Jurídico Gratuito de la Universidad Nacional Autónoma de Honduras llevó a cabo cuatro ***"Talleres de Mediación Escolar" en la Escuela Villa Olímpica de Tegucigalpa y Senderos de Luz.***

5. Se realizo la **Expo-Venta a través del Área Psicosocial en la Feria de Biología** con las mujeres integrantes del grupo terapéutico de víctimas de violencia, para brindarles una oportunidad de mostrar sus productos y así fomentar el emprendimiento que han

logrado mediante las capacitaciones en bisutería, pintura, artes manuales, entre otras.

6. En asocio con la Facultad de Química y Farmacia el segundo **Taller sobre elaboración de jaleas y mermeladas**. Estos talleres se desarrollan para incentivar la actitud emprendedora de mujeres que han sobrevivido a la violencia doméstica y que han sido asistidas en la Sección de Psicología.

7.Instalación del Sistema de Consulta Legal Virtual Gratuito en Ciudad España con el objetivo de lograr acercar la justicia a la población más

vulnerable del país.

8. Feria Comunitaria ***"La Policía y yo, por mi comunidad + seguridad"*** en la Flor del Campo, en Conmemoración del Día de la Familia, en asocio con USAID a través del proyecto Unidos por la Justicia.

9. Desarrollado el Educatón por los alumnos y docentes del Consultorio Jurídico Gratuito; este es un maratón de recaudación de material didáctico para las mujeres privadas de libertad que asisten a la "Escuelita" , voluntariado para la formación profesional de estas mujeres que se preparan para su reinserción y rehabilitación.

2. VÍNCULOS ACADÉMICOS

Uno de los factores claves para el éxito en los proyectos de vinculación universidad sociedad es el propiciar las alianzas con otras entidades públicas y de la sociedad del país, en busca de potenciar la cooperación recíproca para el fortalecimiento de la Educación pública y gratuita. En este año se desarrollaron acciones para fortalecer estos vínculos y alianzas estratégicas de colaboración, para lograr la ejecución de proceos

A continuación, los resultados en este eje prioritario:

Al menos dos alianzas estratégicas con el Gobierno y sociedad hondureña

A lo largo del año se realizaron esfuerzos que resultaron en múltiples alianzas y relaciones de cooperación así:

- Oficina del Alto Comisionado de los Derechos Humanos de la ONU
- Secretaria de Asuntos Ambientales del CAFTA-DR
- Instituto de Acceso a la Información Pública
- DINAF
- Colegio de Abogados de Honduras
- USAID | DAI | Unidos por la Justicia
- Secretaria de Asuntos Ambientales CAFTA –DR (SAA CAFTA-DR)
- Organización de Estados Americanos OEA|MACCIH
- Consejo Noruego para Refugiados (CNR)
- Organización Internacional de Derecho para el Desarrollo (IDLO)
- La Agencia Española de Cooperación Internacional para el Desarrollo (AECID)
- Abogados sin Fronteras de Canadá
- Fundación Konrad Adenauer

Instituciones Gubernamentales y ONG

- Coordinadora de Instituciones y Asociaciones de Rehabilitación de Honduras (CIARH)
- Coordinadora de Instituciones Privadas Pro las Niñas y Niños, Adolescentes, Jóvenes y sus Derechos (COIPRODEN)
- Dirección de Niñez, Adolescencia y Familia (DINAF)
- Dirección de Intervención Social (DINIS)
- Instituto Nacional de la Mujer (INAM)
- Instituto de la Propiedad (IP)
- ONG Calidad de Vida
- Proyecto Presidencial Ciudad Mujer. (CM)
- Poder Judicial (PJ)
- Red de Desarrollo Sostenible en Honduras (RDS)
- Secretaria de Educación (SE)
- Secretaria de Relaciones Exteriores (SRE)
- Secretaria de Derechos Humanos (SDH)
- Secretaria de Estado en los Despachos de Gobernación, Justicia y Descentralización (SGJD)

Firma de** Carta **de Criterios Mínimos de Cooperación entre Abogados Sin Fronteras Canadá y la Facultad de Ciencias Jurídicas

COMISIONES Y REDES INTEGRADAS POR LA FACULTAD DE CIENCIAS JURÍDICAS A TRAVÉS DE LA DECANA.

En el marco de sus funciones como Decana de la Facultad de Ciencias Jurídica y en representación de esta, la abogada Bessy Margoth Nazar a conformado comisiones de trabajo a lo interior de la UNAH, así como con organizaciones externas a la universidad, a continuación, se presentan:

EXTERNAS:

1. Comisión de la Cruz Roja Internacional
2. Consejo Interinstitucional de Alianza de Gobierno Abierto Honduras
3. Secretaria Técnica del Observatorio de Derecho a la Alimentación de América Latina y el Caribe (ODA-ALC)
4. Mesa de Derechos Humanos de la Comisión Nacional de Población CONAPO Honduras
5. Consejo de Educación Superior, representante propietario de la UNAH, integrando las siguientes comisione:
   -Comisión para informe sobre la creación de un Sistema de Escuelas Agrícolas y Forestales.
   -Comisión Reglamento y/o Manual para el Reconocimiento e Incorporación de títulos de la carrera de Abogacía, de los graduados en Universidades Nacionales y Extranjeras y analizar la incorporación de títulos de la carrera de Derecho pendiente de resolución.
   - Comisión para analizar la reforma por adición al Artículo 26 de la Ley de Educación Superior, contenido en el Decreto No.142/89.
6. Comisión Hondureña de Derecho Internacional Humanitario (CHDIH)

INTERNAS:

1. Junta Directiva de la Fundación de la Universidad Nacional Autónoma de Honduras FUNDAUNAH.
2. Consejo Universitario de la UNAH.

CONSULTORIO **JURÍDICO GRATUITO**

El Consultorio Jurídico Gratuito es la unidad por excelencia de vinculación universidad de la Facultad de Ciencias Jurídicas, y cuya misión de ser : *líder en la prestación de servicios de asistencia y asistencia legal gratuita con altos niveles de profesionalismo, ética, calidad, eficiencia y humanismo; teniendo como compromiso firme el colaborar en la formación práctica de profesionales íntegros e integrales, enfocados en la vinculación Universidad – Sociedad e instando al desarrollo humano sostenible del país, y procurando un verdadero acceso a la justicia a los grupos en condición de vulnerabilidad;* le permite tener un contacto directo con la sociedad hondureña a través de sus diversos programas de atención y asistencia jurídica. A continuación, se presentan los resultados en cifras obtenidos por el Consultorio Jurídico Gratuito en el año 2019:

Supervisión de procuradores que realizan su Práctica Profesional Supervisada

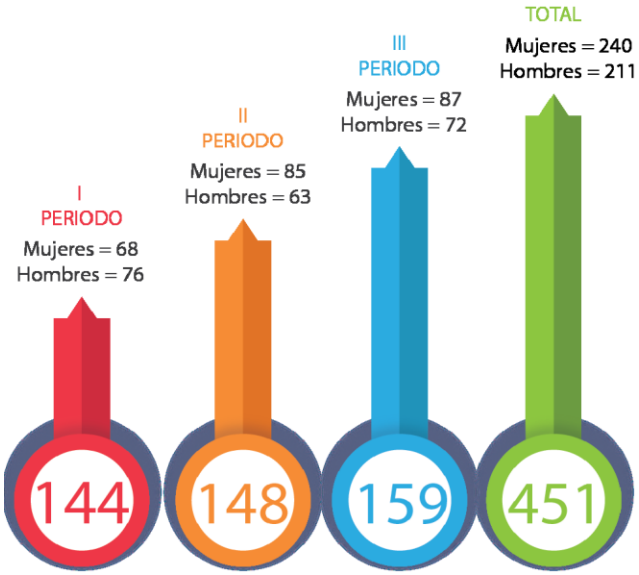

Atenciones por áreas:

CENTRO DE CONCILIACIÓN

Se han realizado 492 Conciliaciones y 1,068 Asesorías en Conciliacion, haciendo un total de **1,560**

Programa Ciudad Mujer

- 859 NUEVAS ASESORÍAS
- 292 SEGUIMIENTO DE ASESORÍAS
- 1,151 TOTAL DE ASESORÍAS LEGALES

PSICOLOGÍA

Atendiendo: Evaluaciones psicológicas, Grupos de autoayuda, Atención de parejas, atención individual, intervención en crisis y terapia grupal **879**

LUDOCENTRO

Atendiendo: Evaluaciones psicológicas, Orientación a padres, Terapias individuales y aprendizaje entretenido **540**

TRABAJO SOCIAL

5 Estudios Socioeconómicos y 261 Evaluaciones Socioeconómicas a estudiantes **266**

DOCENCIA Y **PROFESORADO UNIVERSITARIO**

Reconociendo el valor de la labor docente y la necesidad de su actualización pedagógica para asegurar una educación de calidad de acuerdo con el Modelo Educativo de la UNAH, en el marco de la ejecución del Plan de Mejora, se culminó el desarrollo del Programa de Desarrollo Profesional Docente, mismo que fue formulado integrando las necesidades identificadas en el diagnóstico desarrollado para tal propósito y tomando en consideración el trabajo en red interna con el Instituto de Desarrollo y Profesionalización Docente (IPSD).

Con la implementación de dicho plan de capacitación, en el año 2017 se logró insertar a la totalidad de la planta docente en diferentes programas de capacitación, en sus tres dimensiones:

1. Área de especialidad
2. Pedagógica
3. Tecnológicas

Programa de desarrollo profesional docente ejecutado

LOGRO

DIMENSIÓN	**2019**
ESPECIALIDAD	**Diplomado en Derecho a la Libertad de Expresión y Acceso a la Información Pública,** FCJ/KAS (2 docentes) **Ciclo de Conferencias sobre Derecho Administrativo y Tributario,** FCJ (19 docentes) **Conversatorio "Diálogos de Filosofía del Derecho y Derecho Constitucional: Reflexiones sobre la tensión entre los conceptos de Democracia y Constitución,**
PEDAGÓGICA	**Taller de estudio de Normas Académicas y Modelo Educativo,** FCJ, 80 profesores **Capacitación en Metodología de Investigación,** FCJ/IIJ (58 docentes) **Jornada de Inducción y Bienvenida al año académico "Irma**

	Leticia de Oyuela" dirigido a personal docente y administrativo.
TECNOLÓGICA	**Curso de actualización en SAGAA,** FCJ, 40 profesores capacitados **Curso de Aula Virtual en la plataforma Moodle como apoyo a la presencialidad, DIE**, 11 profesores capacitados.

PROFESORES DE LA FACULTAD DE CIENCIAS JURÍDICAS EN JORNADAS DE CAPACITACION

Con el objetivo de promover redes de trabajo institucional para el desarrollo de una cultura ética y de derechos humanos en la Facultad de Ciencias Jurídicas, equipos de docentes se integraron en redes de trabajo nacionales e internacionales:

2019
10 docentes **trabajando en la red inter y extrainstitucional de promoción de Derechos Humanos en el marco de la Competencia de Juicios Simulados,** 2 docentes **integrados en la Red del Observatorio de Derecho a la Alimentación,** 3 docente **participando en la Red Centroamericana de Intercambio**

Académico en Derecho Internacional

1 docente participando en la **Red Derecho Mercantil**

1 docente participando en **Red de Derecho aeronáutico, del espacio y la aviación comercial.**

PROFESORES DE LA FACULTAD DE CIENCIAS JURÍDICAS EN JORNADAS DE CAPACITACION

ESTUDIANTES Y GRADUADOS

La Facultad de Ciencias Jurídicas en pleno reconocimiento que los estudiantes son el hacer principal y la razón del funcionamiento de sus diferentes unidades, en el año 2019 del actual periodo de gestión se realizaron diferentes acciones enfocadas a mejorar la oferta de carreras, generar oportunidades que fortalezcan y enriquezcan la formación de los estudiantes, formación que se reconoce debe ser integral: académico, cultural, deportivo, en valores, etc.

En virtud de lo anterior, se mejoraron significativamente los procesos de atención a los estudiantes en la Coordinación Académica y Secretaría Académica, haciendo uso de las tecnologías de información con enfoque personalizado y mejores tiempos de respuesta a la demanda estudiantil.

De igual forma se generaron espacios de acercamiento entre las autoridades de la Facultad y los estudiantes, propiciando un dialogo continuo para conocer las demandas estudiantiles, desarrollando acciones correctivas en diferentes niveles y ámbitos, con el propósito de asegurar una educación y servicio de calidad.

LOGRO

1. La Facultad de Ciencias Jurídicas de la Universidad Nacional autónoma de Honduras (UNAH) realizó la primera inducción de la Carrera de Derecho para más de un centenar de estudiantes de primer ingreso para que conozcan todo lo referente a su unidad académica, incluyendo el plan de estudio.

   Esta inducción se desarrolla con el objetivo de dar a conocer los programas, proyectos y cuáles son las instancias para cualquier demanda estudiantil u observaciones, también para que tengan conocimiento sobre sus derechos y obligaciones, así como las instrucciones para matricular clases conforme al plan de estudios y así evitar inconvenientes a la hora de matrícula.

   El evento contó con la presencia de la decana Bessy Nazar, autoridades académicas y docentes de la carrera de Derecho, y representantes de la Vicerrectoría de Asuntos Estudiantiles (VOAE).

2. Participación de la Carrera de Derecho en la "**XIV Feria Vocacional 2019"** desarrollada por la Universidad Nacional Autónoma de Honduras por medio de la Vicerrectoría de orientación y Asuntos Estudiantiles (VOAE).

En esta actividad universitaria la FCJ por medio del personal administrativo de la Carrera de Derecho y del Instituto de Investigación Jurídica, dieron a conocer la oferta académica a los alumnos de diferentes centros de educación media que están próximos a entrar al mundo universitario. Logrando el premio al Segundo Lugar.

3. Premiación Excelencia Académica

Un total de 1100 estudiantes de la Carrera de Derecho de la Facultad de Ciencias Jurídicas, UNAH recibieron el Diploma que otorga la Vicerrectoría de Orientación y Asuntos estudiantiles [VOAE], a los estudiantes que durante su vida universitaria mantienen un índice global igual o mayor a 80%. La abogada Bessy Nazar, Decana de la Facultad, la Abogada Ana Dolores Chávez, Coordinadora de la Carrera de Derecho y el Abogado Jorge Matute, Secretario Académico entregaron cada Diploma con mucho orgullo a los estudiantes.

Se generaron y fortalecieron espacios académicos extracurriculares dirigidas al desarrollo integral del estudiante y el logro de la excelencia académica:

1. XI Encuentro Centroamericano en Derecho Internacional, 50e estudiantes, desarrolla en la Universidad San Carlos de Guatemala en la ciudad de Quetzaltenango, Guatemala.

2. Conformado equipo de debate en Derechos Humanos y derecho legislativo, logrando reconocimientos importantes:

a. **Mejor Memorial en español y Clasificación a semifinal** en la 23° Competencia Internacional de Juicios Simulados en Derechos Humanos en American University.
b. **Primer Lugar en Concurso de Ensayo en Derechos Humanos 2019"** desarrollado por Abogados Sin Fronteras Canadá. Los estudiantes ganadores fueron: Cristhian Arturo Reyes Dávila con su ensayo sobre la "Servidumbre doméstica y el trabajo forzado como modalidades de trata de personas" y el estudiante, Pedro Canales Flores con su ensayo versado sobre "Pornografía infantil

en redes sociales".

PROGRAMAS DE VOLUNTARIADO Y PASANTÍAS (RECONOCIENDO 40 HORAS DE SERVICIO SOCIAL) EN:

a. Investigación Jurídica (IIJ)
b. Vinculación Universidad Sociedad (CJG)
c. Voluntariado en actividades deportivas y culturales (Comisión de Estudiantes)

d. Pasantía y Certificación de Jóvenes Anticorrupción

El Consejo Nacional Anticorrupción [CNA] llevo a cabo la Clausura de la II edición del Programa de Pasantía y Certificación de "Jóvenes Anticorrupción", el cual se desarrolló durante once [11] semanas, en la que participaron un total de treinta [30] estudiantes, de los cuales 18 de los participantes son estudiantes de la Carrera de Derecho de la Facultad de Ciencias Jurídicas de la UNAH, dichos jóvenes están cursan el último año de la Carrera de Derecho en Instituciones de educación superior, como ser: Universidad Tecnológica de Honduras (UTH), Universidad José Cecilio del Valle (UJCV) y Centro Universitario Tecnológico (CEUTEC).

e. **Pasantía para la Defensa de los Derechos Humanos en la Oficina del Alto Comisionado para los Derechos Humanos de las Naciones Unidas** en Tegucigalpa. El estudiante Ángel Muñoz estudiante la Carrera de Derecho fue elegido, por una convocatoria pública y proceso de selección transparente y participativo, para desarrollar esta pasantía; misma que tienen una duración de 3 meses prorrogables.

f. **Logrado acuerdo con la firma internacional DLA-Piper para que los estudiantes de la Carrera de Derecho tengan acceso al Global Scholarships Programme**. Todos los años DLA Piper otorga Becas Internacionales a los mejores estudiantes de derecho en países menos desarrollados. Estos estudiantes reciben apoyo en cuanto a aranceles educativos, programas de mentores y práctica laboral durante dos años, con cualquiera de sus sedes, antes de ingresar a su programa de graduados.

La Beca está diseñada para apoyar a estudiantes de derecho sobresalientes que de otro modo no tendrían el acceso a modelos de conducta profesional, pasantías, mentores y apoyo educativo que este programa ofrece. Este programa de becas aporta una variedad de oportunidades y ayuda para que los participantes desarrollen capacidades y confianza en sí mismos, a la vez de forjar redes de contactos que les permitan triunfar tanto en la esfera universitaria como en la laboral.

En este año se abrió la convocatoria para la aplicación de los estudiantes que cumplen los requisitos y se desarrolló el proceso de preselección a cargo directamente de DLA Piper, los estudiantes elegidos iniciarán con el apoyo del programa del 2020.

GRADUADOS

Con el propósito de focalizar la inserción de los graduados universitarios en los mercados de trabajo, con miras al cambio, haciendo énfasis en el emprendedurismo, su seguimiento y actualización educativa profesional, con estudios de postgrado que sean pertinentes a las necesidades que enfrenta el país, al desarrollo de la ciencia y la tecnología y, a la actualización continua de los graduados; la Facultad de Ciencias Jurídicas ha apostado desde el inicio de gestión de la Decana Abogada Bessy Nazar el fortalecimiento de las carreras de posgrados como oferta educativa para los egresados de esta facultad, en ese sentido para el año 2019 se cuenta con una oferta ampliada de maestrías en materias pertinentes y de acorde a las necesidades de país, en las que se encuentran matriculados en su mayoría egresados de esta facultad:

- Tres programas propios: Maestría en Derecho Mercantil, Maestría en Gestión Portuaria y la Maestría en Derecho Penal y procesal

- Dos programas nuevos internacionales: la Maestría en Derecho Constitucional en convenio con la Universidad de Valencia.

-
- En proceso de rediseño curricular y próximo a su reapertura dos programas: Maestría en Derechos Humanos y la Maestría en Gestión Jurídica del Estado y Derecho Político

- Tres nuevas carreras en proceso de aprobación: Maestría en Derecho al Trabajo y Seguridad Social , Doctorado en Derecho y Doctorado en Derecho y Política Criminal.

Para completar estos esfuerzos se desarrolló un Plan de Educación No Formal mediante el cual se ejecutaron en este año 5 Diplomados Universitarios de alto nivel desarrollados con profesores nacionales e internacionales, en los cuales se ha contado con la participación de egresados de esta Facultad.

LO ESENCIAL DE **LA REFORMA UNIVERSITARIA**

Lo Esencial de la Reforma Universitaria, tal como ha sido definido por la Vicerrectoría Académica de la UNAH, consiste *en la ejecución de acciones orientadas al fortalecimiento y desarrollo de los valores éticos y morales en todas las personas que integran la comunidad universitaria, incorporados como normas de estricto cumplimiento en todos los currículos y en todos los procesos administrativos de la UNAH y, en el proceso de formación de docentes y estudiantes. Igual, la institucionalización de procesos de trabajo que permitan una mayor transparencia en el uso de los recursos financieros de la UNAH, el acceso a la información en forma rápida y oportuna para conocimiento de la comunidad universitaria y de la sociedad en general y, el control de gestión y la auditoria social permanente como mecanismos de control de la gestión administrativa y financiera de la Universidad*[1].

La Facultad de Ciencias Jurídicas desde su campo de acción, ha desarrollado proyectos encaminados a fortalecer y lograr esta visión, desde diferentes ámbitos del quehacer académico: planes de estudio, proyectos extracurriculares, proyectos de vinculación universidad sociedad, etc., a continuación, se presentan los logros obtenidos en esta dimensión:

1. Se transversaliza la ética en los diseños de planes de estudios bajo su cargo, así se puede observar lo siguiente:

a) Introduce en los fundamentos teóricos en los planes de estudios la ética, así como la introducción de ética general y ética profesional como asignaturas. Y como un contenido curricular que hay que desarrollar en forma transversal en el resto de las asignaturas del plan.

[1] Quiñoz, Calderón, Malta (2014), Serie: Publicaciones de la Reforma Universitaria No. 4 Lo Esencial de la Reforma Universitaria Ética, Fortalecimiento de la Identidad Nacional y Gestión Cultural para la Construcción de la Ciudadanía, Tegucigalpa, Honduras, UNAH.

b) Se incluye en el diseño de cada asignatura una actividad educativa sobre la ética como sigue: análisis de casos éticos, reflexiones sobre los aspectos éticos de los abogados.

Eventos realizados para fortalecer la identidad nacional y abordar los problemas nacionales. Desarrollados 3 eventos:

1. Desarrollado el programa MOOT COURT UNAH en Derechos Humanos con la participación de docentes y estudiantes en 3 competencias anuales.

2. Jornadas Universitarias de Cultura de Legalidad

3. Diversas conferencias que abordaron las temáticas relacionadas.

Número de procesos de generación de estrategias e iniciativas para la sostenibilidad de proyectos ciudadanía en los que participan las unidades de la Facultad de Ciencias Jurídicas

LOGRO

- **Proyectos de vinculación** implementados para desarrollar en los estudiantes de la Facultad de Ciencias Jurídicas una cultura para el desarrollo y ciudadanía:

1. Programa Ciudad Mujer (CJG)
2. Visitas a las comunidades comprendidas en los bolsones del Zancudo, Santa Elena y Naguaterique.
3. Ciclo de Cine Valores Democráticos (CU, UNAH VS)
4. Jornadas de Cultura de Legalidad (FCJ, CJG; KAS; CEEAD)
5. Jornadas legales en las Ferias Comunitarias, las cuales se desarrollan con instituciones externas, este año se realizaron en: Flor del Campo #1, Villanueva y San Miguel, Parque Central y Secretaria de Seguridad.
6. Talleres de Mediación Escolar" en la Escuela Villa Olímpica de Tegucigalpa y Senderos de Luz.

7. Integración y conformación del Comité Juvenil Universitario de Alianza de Gobierno Abierto por 10 estudiantes de la Carrera de Derecho

Proyectos de vinculación universidad sociedad desarrollados por el Consultorio Jurídico Gratuito:

POSGRADOS

La Facultad de Ciencias Jurídicas en consonancia el objetivo institucional de *posicionar a la UNAH como una institución líder en la formación de posgrados a nivel nacional, generando una oferta de posgrados de estricta pertinencia con las necesidades de conocimiento que los distintos sectores de la sociedad hondureña requieren, lo que unido a la calidad de los programas y a su capacidad de actualización, están en consonancia con los desafíos de crecimiento y desarrollo del país y la región*, apostó desde el inicio del actual período de gestión por ampliar la oferta de nuevas carreras de posgrados, para satisfacer la demanda de la sociedad hondureña.

Apertura de nuevas promociones en las carreras de posgrados activas y reactivadas:

- Inicio de la Tercera promoción de la Maestría en Derecho Penal y Procesal Penal, dos secciones habilitadas (81 maestrantes matriculados).
- Inicio de la segunda promoción de la Maestría en Derecho Constitucional con la Universidad de Valencia (30 Estudiantes Matriculados)

Desarrollo de nuevas propuestas de carreras de posgrados.

- En proceso el desarrollo de la propuesta de la Maestría en Métodos Alternos de Resolución De Conflictos.
- Concluida y en proceso de aprobación la propuesta del Doctorado en Derecho.
- Concluid Concluida y en proceso de aprobación la propuesta del Doctorado en Derecho Penal y Política Criminal.

Proyectos concluidos.

- 82 estudiantes culminan la Maestría Universitaria en Protección de la Infancia y Justicia Juvenil
  La Universidad Nacional Autónoma de Honduras (UNAH) a través de la Facultad de Ciencias Jurídicas y en conjunto con la Universidad de Málaga, entregó diplomas previos a la obtención de título de graduación a 82 egresados de la primera promoción.

- Iniciado el proceso de virtualización de carreras de posgrados de la facultad, las Maestrías que se ofrecerán en modalidad virtual y presencial son:

    a. Maestría en Derecho Penal y Procesal penal.
    b. Maestría en Ciencias Políticas y Gestión del Estado.
    c. Maestría en Derechos Humanos.

Participación en Congresos Científicos

Participación y desarrollo de 2 congresos

1. Desarrollado el V Congreso de Derecho Penal y Procesal Penal (400 participantes).
2. Desarrollado el I Congreso Internacional en Derecho Mercantil (200 participantes)

Proyectos de Vinculación Universidad Sociedad desarrollados por los Posgrados.

Diplomados, conferencias y seminarios:

- Conferencias de actualización en materia de Derecho Mercantil (Maestría en Derecho Mercantil)
- Visita académica a HENECAN (Maestría en Derecho Marítimo y Gestión Portuaria)
- Diplomado Internacional en Medidas de Prevención y Combate a la Corrupción (36 diplomados, Maestría en Derecho Penal y Procesal Penal

Publicaciones

- Publicados dos artículos científicos en la Revista de Derecho Notarial, escritos por maestrantes de la Maestría en Derecho Mercantil:
    1. Beneficiarios o herederos: ¿Quién recibe los fondos de las cuentas de ahorro cuando muere el titular?
    2. Desmaterialización de los títulos valores

GESTIÓN ADMINISTRATIVA Y FINANCIERA EN APOYO AL DESARROLLO ACADÉMICO

En concordancia con el objetivo institucional de "*Lograr un desarrollo institucional acorde con los ingresos económicos, de modo que se asegure su viabilidad futura, focalizado en el mejoramiento de la situación económico-financiera de la UNAH y su desarrollo a través de la generación de ingresos y del aumento a la productividad. Para ello se busca mejorar la eficiencia de los recursos e insumos, el crecimiento y mantenimiento de la infraestructura de acuerdo con las necesidades de la calidad y las perspectivas de expansión en un ambiente de calidad, acogedor, diverso y pluralista con una infraestructura de calidad, estéticamente atractiva e inserta en un entorno natural y cultural privilegiado que favorezca el trabajo académico y la convivencia social*", la Decanatura desde inicio de gestión concentro esfuerzos para mejorar la gestión administrativa y financiera de la Facultad, estableciendo controles para asegurar la transparencia en el manejo de los recursos y una ejecución presupuestaria pertinente.

En el año 2019 con una estructura administrativa fortalecida y eficiente, se convierte en un verdadero soporte y apoyo a la gestión académica que facilita los procesos; logrando mediante esto: una ejecución presupuestaría pertinente del 100%:

EJECUCIÓN **PRESUPUESTARIA**

En el año 2019 se logró la ejecución del presupuesto asignado por la institución en 100%. Esta ejecución presupuestaria se ha realizado de forma pertinente destinando los fondos a las actividades y proyectos prioritarios en función del logro de los objetivos establecidos en el Plan Estratégico y sus respectivos Planes Operativos Anuales de la Facultad de Ciencias Jurídicas.

AÑO	ASIGNADO	EJECUTADO	% EJECUCIÓN
2019	L. 1,312,823.90	L. 1,312,823.90	100%

Cabe señalar que los datos que a continuación se presentan corresponden al presupuesto asignado que la Facultad tiene la potestad de administrar, no incluye las cuentas de equipo y salarios, ya que las mismas están concentradas en la Rectoría y Secretaría Ejecutiva de Desarrollo de Personal SEDP respectivamente:

FONDOS GESTIONADOS A TRAVÉS **DE COOPERACIÓN EXTERNA**

Es importante notar que los

montos presentados son referencia proporcionados por los cooperantes y que fueron ejecutados por cada institución, ya que la Facultad de Ciencias Jurídicas no recibió esta cooperación en fondos líquidos.

No.	DESCRIPCIÓN	FONDOS PROPIOS	KAS	TOTAL
1	Diplomado en Derecho a la Libertad de Expresión y Acceso a la Información Pública, II Promoción	3,500.00	341,000.0	**344,500.00**
2	Diplomado en Gobierno, Gestión y Políticas Públicas	35,000.00	390,500.00	**425,500.00**
3	Ciclo de Cine Valores Democráticos TGU	18,500.00	68,750.00	**87,250.00**
	TOTALES	**800,250.00**	**57,000.00**	**857,250.00**

Montos expresados en lempiras

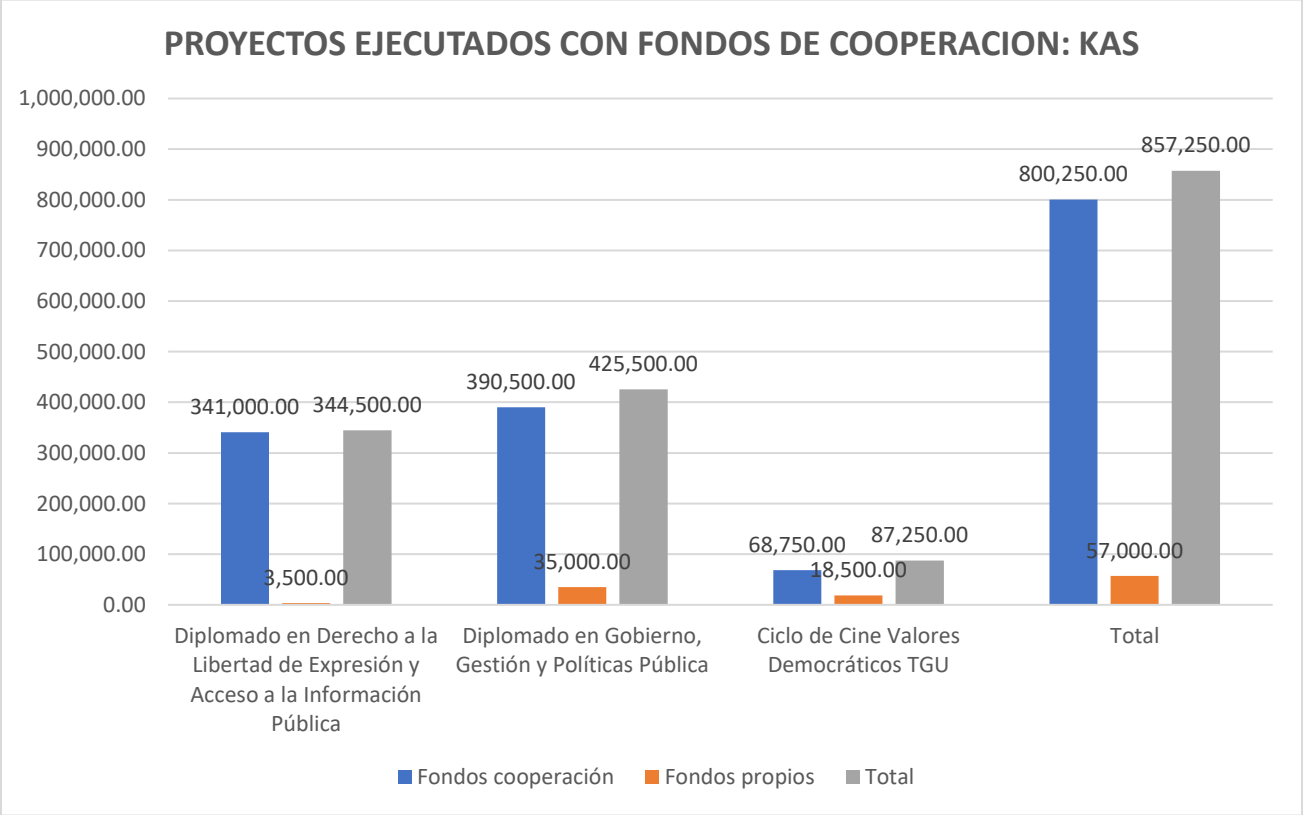

SISTEMA DE APOYO A LA GESTIÓN ADMINISTRATIVA Y ACADÉMICA SAGAA/FCJ

Con el propósito de fortalecer la gestión administrativa mediante la optimización y tecnificación de procesos, en consonancia con el objetivo de Decanatura de *Desplegar y aplicar sistemas tecnificados de gestión, planificación evaluación por resultados pertinentes para el trabajo intelectual y/o administrativo;* se concibió el desarrollo de un sistema de información adaptado a las necesidades de las diferentes unidades de la Facultad de Ciencias Jurídicas, sistema esté destinado a simplificar, tecnificar los procedimientos administrativos y de gestión de recursos humanos a través de una interfaz sencilla y amigable para los usuarios**:**

¿Cómo nace el SAGAA?

El Sistema de Apoyo para la gestión Académica y Administrativa de la Facultad de Ciencias Jurídicas nació en al año 2014 como una iniciativa por parte de la Decana Abog. Bessy Nazar, y desarrollado mediante un proyecto de vinculación entre la Facultad de Ciencias Jurídicas y la Carrera de Ingeniería en Sistemas de la Facultad de Ingeniería, bajo la coordinación del Ing. Rafael Díaz del Valle y el Ing. Walter Meléndez con el propósito de crear una plataforma tecnológica que facilitara y garantizara transparencia en los procesos académicos y administrativos internos de las diferentes unidades de la Facultad de Ciencias Jurídicas. El sistema fue desarrollado e implementado de forma parcial en los años 2015,2016, 2017, 2018 y 2019; teniendo para este último año un sistema robusto y con mejoras incrementales, utilizado por más de 100 usuarios diariamente.

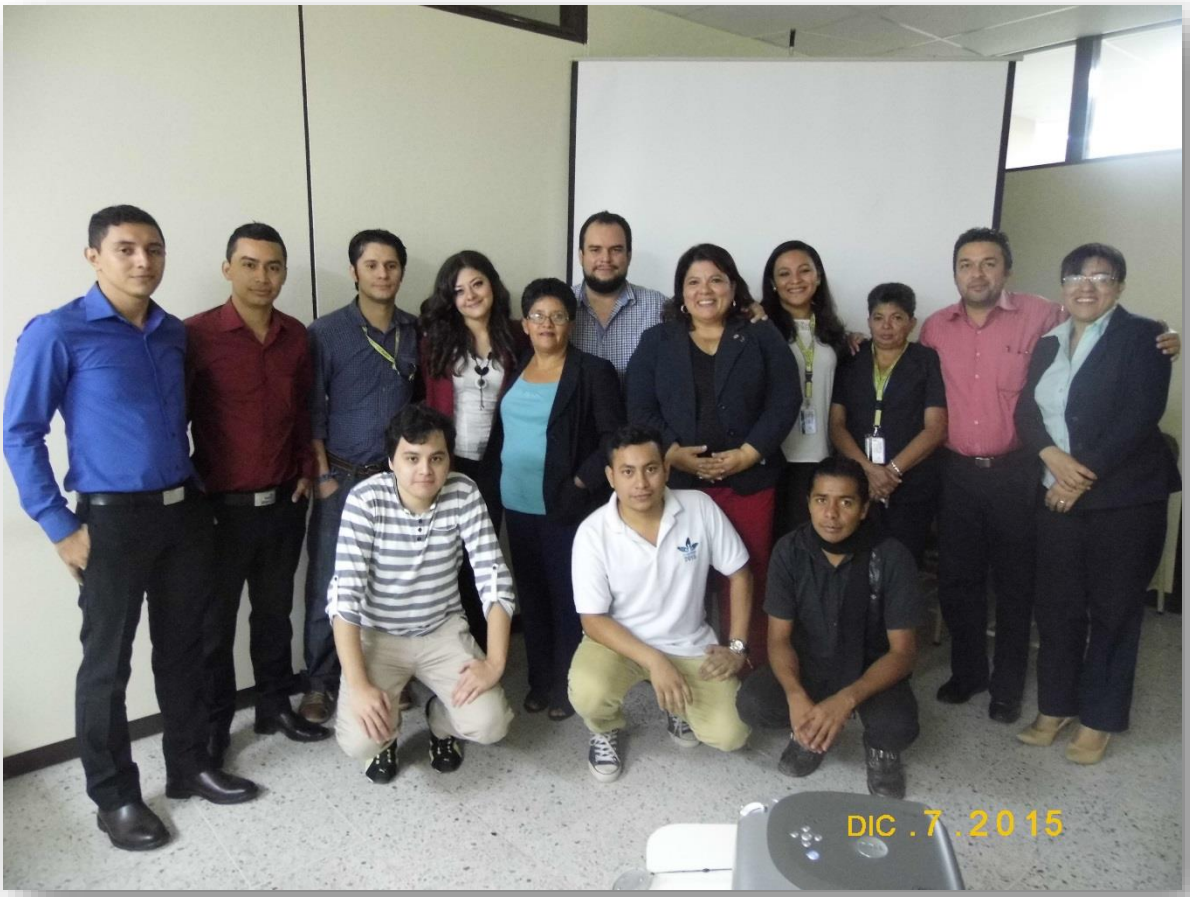

Grupo inicial de estudiantes junto con su profesor Ing. Diaz del Valle que desarrollaron el SAGAA en reunión de lanzamiento con la Decana y personal administrativo.

Objetivo General del SAGAA

Facilitar mediante la automatización de procesos, las gestiones académicas y administrativas de las diferentes unidades de la Facultad de Ciencias Jurídicas garantizando transparencia en cada una de las operaciones que se realicen a través de esta plataforma.

¿Cómo acceder al SAGAA?

SAGAA funciona en un servidor web ubicado en las instalaciones de la DEGT-UNAH y puede ser accedido desde cualquier dispositivo inteligente (computadora, Tablet, Smartphone).
Para ingresar a SAGAA debes ingresar la siguiente dirección en tu navegador: http://sagaa.cienciasjuridicas.unah.edu.hn

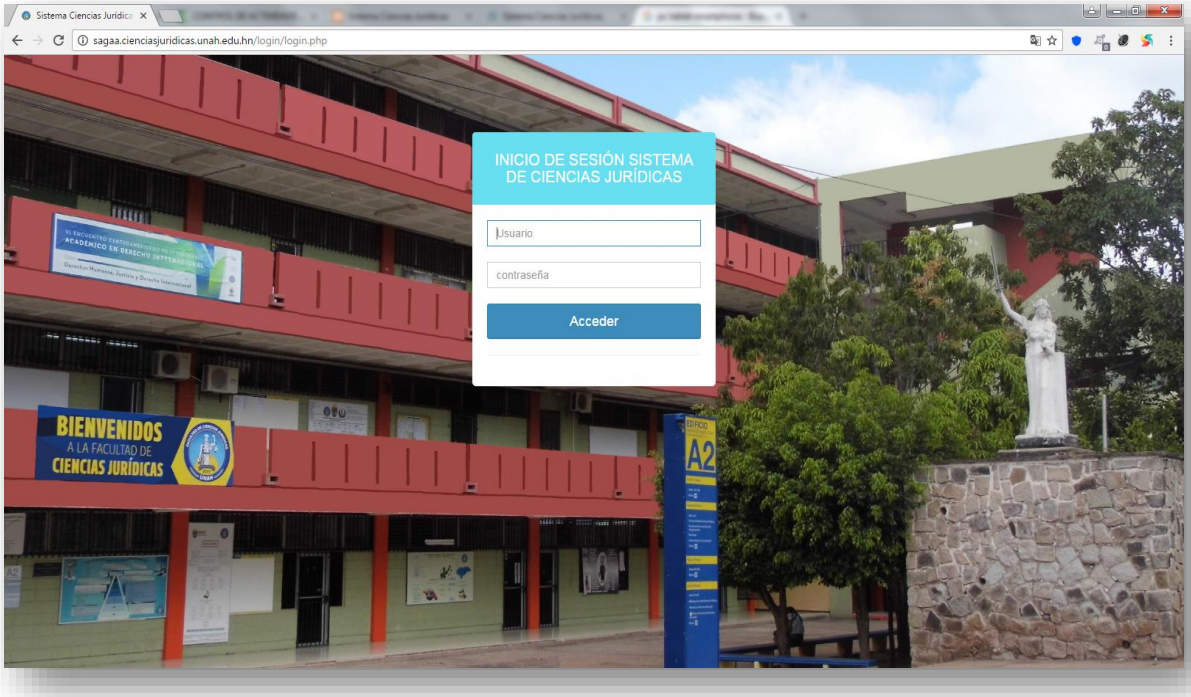

¿En qué consiste SAGAA?

SAGAA está estructurado en diferentes módulos, que se desarrollaron y mejoraron incrementalmente, en los cuáles se han automatizado algunos procesos académicos y administrativos, entre los cuales se encuentran operativos:

- Gestión de Inasistencias y Permisos
- Gestión de Recurso Humano
- Gestión de Oficios y Correspondencia
- Gestión de la Carga Académica
- Reservas de salones

Adicionalmente existen otros módulos que aún están desarrollándose y se implementarán próximamente, entre los cuales están:

- Gestión del Plan Operativo Anual
- Secretaría Académica

GESTION **ACADÉMICA**

Fortalecer el sistema de gestión académica de la Facultad de Ciencias Jurídicas en sus dimensiones: organizacional, administrativa financiera, pedagógico curricular, gestión del conocimiento, comunitario y convivencia, estableciendo redes y relaciones efectivas de coordinación y participación con los órganos de gestión académica de la UNAH y de la sociedad en general, fue el objetivo que se estableció y que guio las acciones para el desarrollo de la gestión académica.

En el año 2019, así como en los años anteriores se conformó la estructura organizativa de la facultad nombrando los profesionales idóneos, con calificaciones y capacidades de dirección para asumir las responsabilidades como autoridades que apoyen desde sus posiciones los planes y proyectos, logrando el objetivo de la decanatura de: *Apoyar el fortalecimiento institucional, desarrollando acciones afirmativas de gestión que fortifiquen la estabilidad y la consolidación de la gobernabilidad alcanzada hoy por los procesos de reforma y por la gestión de las actuales autoridades Universitarias.*

En el año 2019 se ha continuado el desarrollo de un tratamiento sistemático y continuo de las dimensiones de la gestión académica en la vida funcional de la Facultad de Ciencias Jurídicas, logrando conformar la estructura organizativa de los siete departamentos, carreras de grado y posgrado, así como de las unidades académicas de la facultad: Instituto de Investigación Jurídica y el Consultorio Jurídico Gratuito.

Con el propósito de consolidar una cultura organizacional apropiada se desarrolló el *Taller Motivacional y de Revisión de estructura de Gestión Administrativa",* en el cual participó el personal administrativo del Consultorio Jurídico Gratuito, Instituto de Investigación Jurídica, carreras de grado y posgrado, Decanato y autoridades de cada unidad. Espacio en el que se desarrollaron actividades integradoras y de motivación, así como la revisión de la estructura orgánica, actualización y estandarización de procesos.

APOYO Y SEGUIMIENTO A CARRERA DE DERECHO UNAH VS

En el marco de las responsabilidades de la Facultad, se contempla la dirección académica de las carreras de la Facultad en los diferentes

centros regionales, por lo tanto, en el 2019 se trabajó coordinadamente con las autoridades académicas y docentes de la Carrera de Derecho en UNAH VS, brindando acompañamiento, supervisión y asesoría en varios procesos:

- Se desarrollaron reuniones con las autoridades del centro regional para gestionar apoyos a proyectos de desarrollo de la Carrera de Derecho en ese centro regional.

- Reuniones de seguimiento y monitoreo con la ejecución del Plan de Mejora de la Carrera de Derecho.

- Acercamiento con autoridades y estudiantes de la Carrera para trabajar coordinadamente.

INTERNACIONALIZACIÓN DE **LA EDUCACIÓN SUPERIOR**

Desde el inicio del periodo de Gestión de la Decana Abogada Nazar se marcó la dimensión de Internacionalización como un elemento clave para alcanzar la visión de desarrollo para la Facultad de Ciencias Jurídicas, estableciendo el objetivo Consolidar el proceso de internacionalización mediante un adecuado sistema de seguimiento para lograr la acreditación de las carreras de la Facultad de Ciencias Jurídicas , la gestión oportuna y apropiada de las funciones sustantivas de la internacionalización (armonización académica, convenios, proyectos, movilidad y cooperación al desarrollo) y la coordinación con las instancias pertinentes para promover la docencia, investigación y vinculación universidad-sociedad.

Mediante la conformación de equipos de trabajo efectivos, inserción de proyectos de internacionalización en los POA anuales y aseguramiento de financiamiento a través de la asignación de presupuesto de fondos propios y fondos obtenidos a través de organismos de cooperación, se logró fortalecer proyectos de intercambio y crear nuevos espacios para incrementar el número de beneficiarios (docentes y estudiantes) de los proyectos.

Principales logros en los indicadores en la dimensión de Internacionalización de la educación superior en la Facultad para el año 2019:

ESPACIOS DE INTERNACIONALIZACIÓN

Para el año 2019 se logró desarrollar y poner a disposición de docentes y estudiantes diferentes programas y proyectos académicos con enfoque internacional, los que ha permitido tener movilidades internacionales de intercambio con varias universidades de la región, 14 espacios de intercambio:

1. Desarrollado exitosamente el **I Congreso Internacional de Derecho Mercantil,** los días 20 y 21 de marzo en Tegucigalpa organizado por la Maestría en Derecho Mercantil, en la que se contó con más 100 asistentes compuestos por funcionarios, estudiantes y docentes. Desarrollado en el Auditorio del Banco Centroamericano de Integración Centroamericana. Desarrollando conferencias magistrales dictadas por connotados profesionales del área nacionales e internacionales y con talleres de discusión entre los participantes.

2. Desarrollado exitosamente el **V Congreso Internacional de Derecho Penal,** los días 2,3 y 4 de abril organizado por el Departamento de Derecho Penal y la Maestría en Derecho Penal y Procesal Penal; en el Auditorio del Edificio Alma Mater con la participación como conferencista de profesionales reconocidos del área penal y con la asistencia de funcionarios del sistema penal, alumnos de grado y posgrado, docentes y público en general.

3. Desarrolladas actividades del Programa de Juicios Simulados en Derechos Humanos MOOT COURT UNAH:

a. MOOT COURT INTERNA UNAH: Se desarrollo el concurso interno de Juicios Simulados en Derechos Humanos, en donde fueron seleccionados los equipos que representaran a la Facultad en los concursos regionales e internacionales.

b. CONCURSO INTERNACIONAL DE JUICIOS SIMULADOS EN DERECHOS HUMANOS
Participación en la 23 edición del Concurso Internacional de Derechos Humanos que se realiza en American University de Washington D.C., obteniendo el premio a Mejor Memorial en español.

4. VIAJE ACADÉMICO: estudiantes de la Maestría en Derecho Mercantil en su novena promoción realizaron un viaje académico a la ciudad de Nueva York, donde asistieron como observadores al "58 Periodo de Sesiones del Grupo de Trabajo IV (Comercio Electrónico) de la Comisión de las Naciones Unidas para el Derecho Mercantil Internacional (CNUDMI)", la cual se desarrolló durante los días del 8 al 12 de abril de 2019.

El motivo del viaje consistió en participar y deliberar en las diferentes Sesiones desarrollas por los diferentes Estados Miembros en los temas expuesto y así adquirir nuevos conocimientos. A la vez fortalecer las investigaciones de las tesis de los maestrantes que han realizado en temas que son de competencia de la CNUDMI.

En las sesiones que participo el grupo de estudiantes del posgrado, tuvo la oportunidad de compartir y de conocer a diferentes exponentes y delegados en este Periodo de Sesiones, entre ellos a la presidenta del Grupo de Trabajo IV (Comercio Electrónico), representantes de la Internationational Association of Young Lawyers, con la señora Anna Joubin-Bret Secretaria de The United Nations Commission on International Trade Law (UNCITRAL) y con la Msc Irma Alejandrina Rosa, quién representa en su puesto de Alterno de la Misión Permanente de Honduras ante las Naciones Unidas.

5. VII Encuentro Regional de Planificación de Parlamentarios Contra el Hambre

La Decana Msc Bessy Nazar y el Dr Javier López Director del Instituto de Investigación Jurídica - UNAH de la Facultad de Ciencias Jurídicas participaron en el : **"VII Encuentro de Planificación de los Frentes Parlamentarios Contra el Hambre de América Latina y el Caribe"**, el cual tiene como antecedente el pasado IX Foro del FPH ALC y la Cumbre de Madrid.

Los objetivos de la ¨VII *versión del Encuentro Regional de Planificación de Parlamentarios contra el Hambre de América Latina y el Caribe" tienen* por objetivo dar seguimiento y fortalecer los planes de trabajo legislativo de los países miembros del Frente, en el marco de los compromisos del IX Foro y de la Cumbre Mundial de Madrid .

Lo anterior, se pretenderá conseguir mediante la profundización de los siguientes tres ejes temáticos:

- Avances e intercambio de experiencias en el fortalecimiento y fiscalización de legislaciones y políticas públicas en materia de seguridad alimentaria y nutricional en la región.
- Seguimiento a los compromisos internacionales asumidos en el IX Foro FPH ALC y la Cumbre Mundial, en relación a la ratificación de la Declaración en el seno de los Parlamentos, así como en avanzar en una hoja de ruta para la construcción de una Alianza Parlamentaria Iberoamericana.
- Identificación de nuevos retos, temáticas, articulaciones y socios.

6. **XI Encuentro de la Red Centroamericana de Intercambio Académico en Derecho Internacional,** Con la finalidad de identificar los grandes desafíos que afronta la región centroamericana en materia de migración, desarrollo y derechos humanos; una

delegación de 40 estudiantes y dos docentes del Departamento de Derecho Internacional de la Facultad de Ciencias Jurídicas de la Universidad Nacional Autónoma de Honduras (UNAH), participan en el encuentro denominado **"Migración y Multiculturalidad".**

En representación de la Facultad de Ciencias Jurídicas los estudiantes Aldair Portillo, Oscar Vásquez, Cristian Izaguirre y Guillermo Porras presentaron sus ponencias en el marco del encuentro.

En la ciudad de Quetzaltenango, Guatemala con la Universidad de San Carlos como anfitriona y con la asistencia de docentes y estudiantes de diversas universidades de la región, se busca crear espacios de discusión, análisis de las legislaciones vigentes nacionales e internacionales, proponer las acciones que deben tomar tanto los gobiernos del área como la sociedad civil en general, así como el rol relevante que debe cumplir la academia en esta temática.

Entre los resultados esperados de este encuentro, los estudiantes dieron seguimiento de los acuerdos a los que se lleguen, proponer estrategias de implementación y la incidencia en las actividades de cada Gobierno, además elaborarán un ensayo crítico sobre los pactos, avances y retos a los que se enfrenta Centroamérica, en el contexto de la migración y la multiculturalidad.

7. Participación de equipo representando a la Facultad de Ciencias Jurídicas en el **"1er Concurso Iberoamericano de Derecho Internacional Humanitario",** el cual tuvo lugar en Chía, Colombia, del 23 al 27 septiembre del 2019. Organizado por La Universidad de la Sabana en Colombia y el Comité Internacional de la Cruz Roja (CICR).

El Concurso se realizó bajo la modalidad de Moot Court (Audiencia Simulada), mismo que consta de una fase crítica y una fase oral, donde los participantes simularon una audiencia ante un Tribunal especial de arbitramento. El equipo estuvo conformado por los estudiantes de la Carrera de Derecho

1. Alejandra María Duarte Iraheta
2. Arly Raúl Maldonado Acosta

Y con la asesoría del abogado Mauricio José Cantor Rosales

8. XI Encuentro Regional del Observatorio de Derecho a la Alimentación en América Latina y el Caribe [ODA-ALC]

Participación de la Universidad Nacional Autónoma de Honduras [UNAH] en la Celebración del XI Encuentro Regional del Observatorio de Derecho a la Alimentación en América Latina y el Caribe [ODA-ALC], bajo la conducción de la Decana de la Facultad de Ciencias Jurídicas, Abogada Bessy Margoth Nazar. El cual se desarrolla en el Centro de Formación de la Cooperación Española, en la Ciudad de Antigua Guatemala, del 3 al 5 de septiembre del año 2019.

La Universidad Nacional Autónoma de Honduras [UNAH] tiene la representación de la Secretaría Técnica a través de la Decanatura de la Facultad de Ciencias Jurídicas, bajo la conducción de la Abogada Bessy Margoth Nazar, asimismo se presenta, la investigación conjunta desarrollada con la Universidad de Costa Rica denominada: "Incidencias en la seguridad alimentaria centroamericana, del (des)equilibrio en la relación contractual entre los grandes distribuidores minoristas de alimentos y sus proveedores. Investigación a cargo del Doctor Javier López Padilla por la UNAH y el Doctor Hugo Núñez por la Universidad de Costa Rica [UCR], Costa Rica.

El ODA-ALC es una red académica multidisciplinaria conformada en el año 2011 con el apoyo de la Organización de las Naciones Unidas para la alimentación y la Agricultura [FAO], a través del Proyecto de Apoyo a la Iniciativa América Latina y el Caribe sin Hambre 2025 [IALCSH], respaldado por la Agencia Española de Cooperación Internacional para el Desarrollo [AECID]. Comparten estudios y lineamientos académicos para contribuir a mejores sistemas alimentarios.

PARTICIPACIONES:

Tema: Construcción de red iberoamericana por el Derecho a la Alimentación y Nutrición.

Abog. Bessy Margoth Nazar, Facultad de Ciencias Jurídicas [UNAH]

Tema: Articulación con los FPH ALC en el ámbito de la fiscalización de legislaciones

Diputado Jairo Flores, Coordinador Regional de los FPH ALC
Abog. Javier López, Universidad Nacional Autónoma [UNAH], Honduras.
Modera: Sra. Liliana Schwindt, Consejo Consultivo FPH ALC y Sra. Yadira Bendaña, Honduras.

9. **Foro de Negocios y Derechos Humanos, 8° Sesión del Foro en Negocios y Derechos Humanos de las Naciones Unidas,** la Facultad de Ciencias Jurídicas de la UNAH fue representado en este importante Foro por la Decana de la Facultad Abogada Bessy Nazar y el director del Instituto de Investigación Jurídica Abogado Javier López Padilla. Esa sesión se desarrolló en Ginebra, Suiza del 25 al 27 de noviembre del año en curso, bajo el tema: "Tiempo de actuar: Gobiernos como catalizadores del respeto de las empresas por los Derechos Humanos".

BENEFICIARIOS DE LOS PROYECTOS

Con los diferentes espacios de movilidad fortalecidos y los nuevos que fueron impulsados, se abrieron espacios para lograr la mayor participación posible de estudiantes y docentes, conscientes que estos proyectos permiten el intercambio académico con pares de otras universidades internacionales, que enriquecen la formación de nuestros estudiantes y la posibilidad de conocer y compartir buenas prácticas metodológicas a nivel de docentes, así avances en el área de las ciencias jurídicas.

No. ESTUDIANTES BENEFICIADOS
a. 100 estudiantes de pregrado beneficiados por proyectos de intercambio académico b. 50 estudiantes de posgrado beneficiados con los proyectos de movilidad
No. PROFESORES BENEFICIADOS
a. 10 docentes **nacionales beneficiados con intercambios académicos** b. 5 docentes extranjeros **en proyectos de pregrado**
No. PERSONAL ADMINISTRATIVO BENEFICIADO
a. 1 colaborador docente **beneficiados con intercambios académicos**

REDES DE INVESTIGACIÓN Y DOCENCIA INTEGRADAS

En el año 2019 se ha promovido la integración a redes de investigación y docencia nacionales e internacionales de las unidades académicas en las dimensiones de educación formal y no formal que posibiliten la proyección de la Facultad de Ciencias Jurídicas en una posición de liderazgo en la Educación Superior a nivel internacional, logrando la integración de **1 red Integrada: Red de Revistas de Derecho.**

PROGRAMAS ACADÉMICOS INTERNACIONALES

2019
1. **Diplomado Internacional en Derecho a la Libertad de Expresión y Acceso a la Información Pública , II Promoción (KAS/ IAIP)** 2. **Diplomado Internacional en Gobierno, Gestión y Políticas Públicas (KAS/FCJ)** 3. **Maestría en Derecho Constitucional con Universidad de Valencia.**

PROYECCIÓN

Los logros y avances hasta el año 2019, han marcado la diferencia en las diferentes unidades y carreras de la Facultad de Ciencias Jurídicas; sin embargo, todavía queda mucho por lograr en materia de desarrollo curricular con propuestas innovadores de carreras, programas y proyectos extracurriculares, proyectos de vinculación universidad sociedad, investigación, así como lograr la sostenibilidad y mejora continua en los programas y proyectos ya establecidos.

A continuación, se presentan los proyectos en ejecución a culminar en el año 2020:

DIMENSIÓN	NOMBRE DE PROYECTO	AVANCE LOGRADO A LA FECHA
Desarrollo Curricular	Lograr aprobación de Reforma del Plan de Estudios de la Carrera de Derecho	En revisión final
	Carrera de Criminalística en grado de Licenciatura con salida lateral de Técnico Universitario	Revisión final de propuesta (Diagnóstico, Plan de Estudios y Plan de Factibilidad)
	Doctorado en Derecho	Avance de la propuesta de Plan de Estudios
	Maestría en Métodos Alternos de Solución de Conflictos.	En proceso estudio diagnóstico y plan de estudios
	Maestría en Derecho	En proceso estudio

	Constitucional (Programa propio)	diagnóstico y propuesta de plan de estudios
PLAN DE MEJORA	Implementación Plan de Mejora de Carrera de Derecho	Implementado en un 80%
	Implementación Planes de Mejora de Carreras de Posgrado: -Maestría en Derecho Mercantil - Maestría en Gestión Jurídica del Estado y Derecho Político	Planes en proceso de implementación.

Líneas de acción estratégicas para el año 2019:

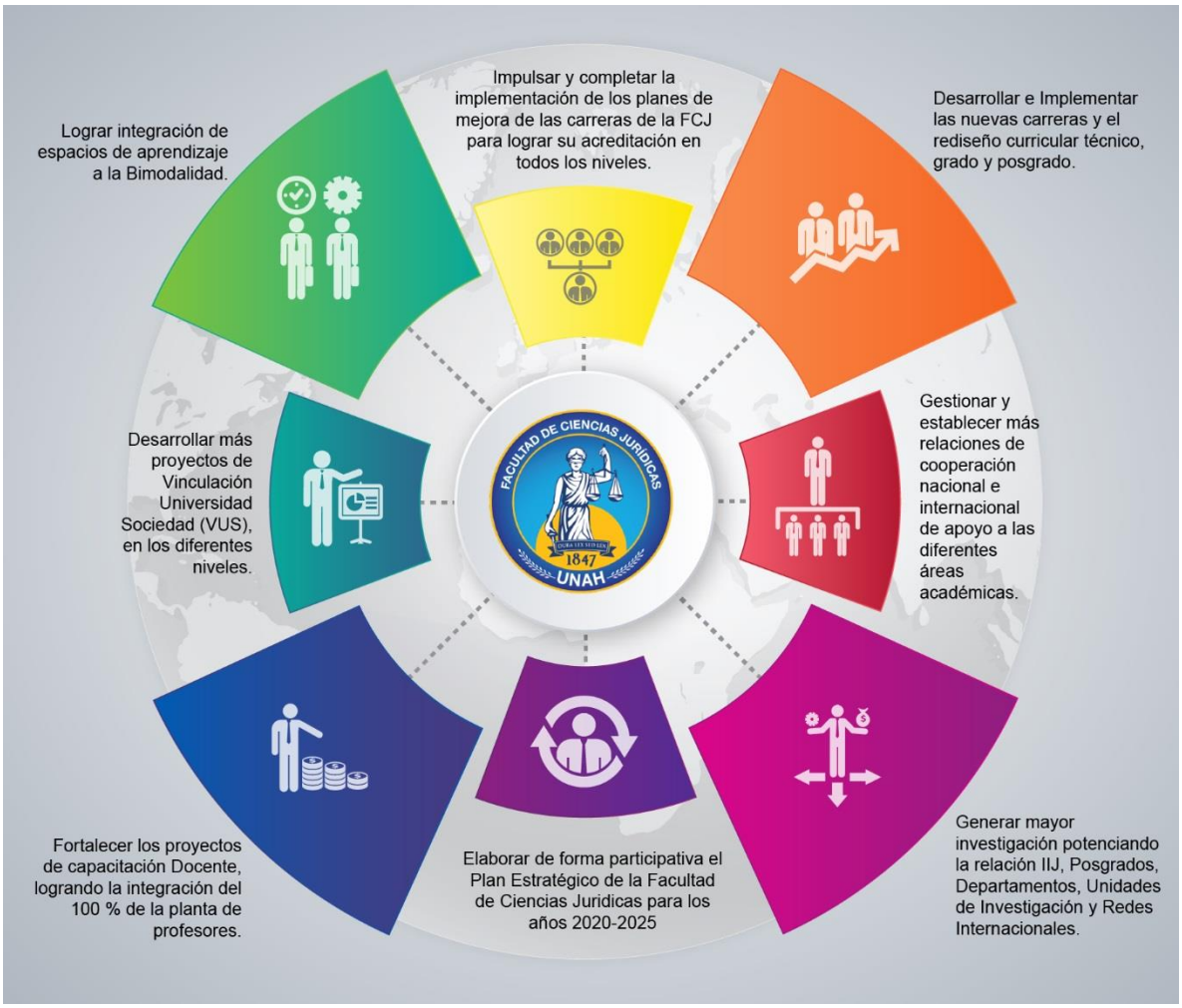

ANEXOS

I. ESTADÍSTICAS

MATRICULA **DE CARRERAS**

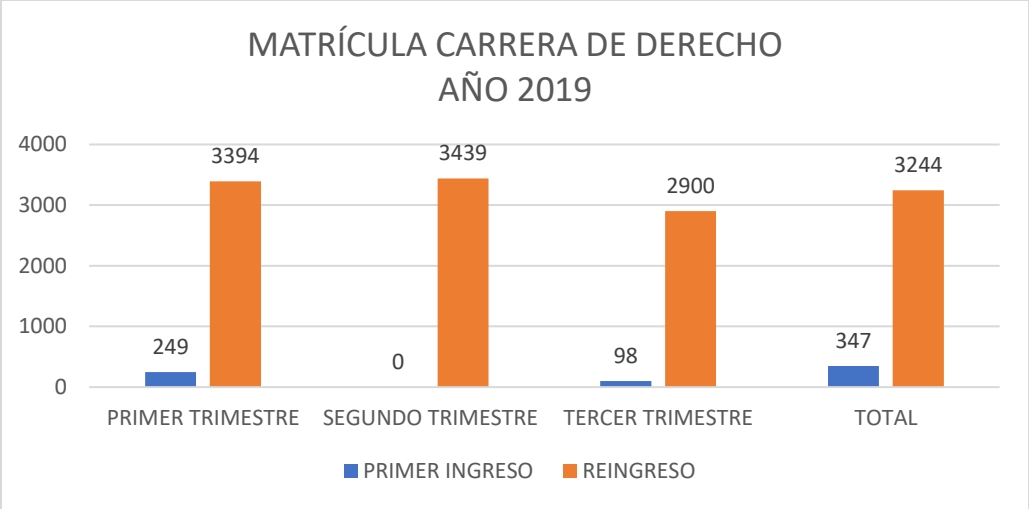

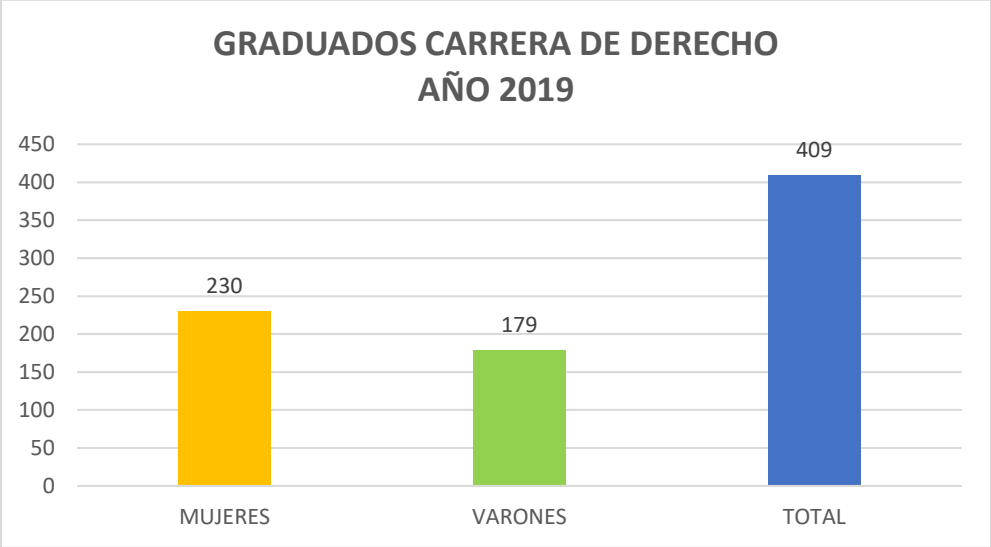

GRADUADOS **DE CARRERAS**

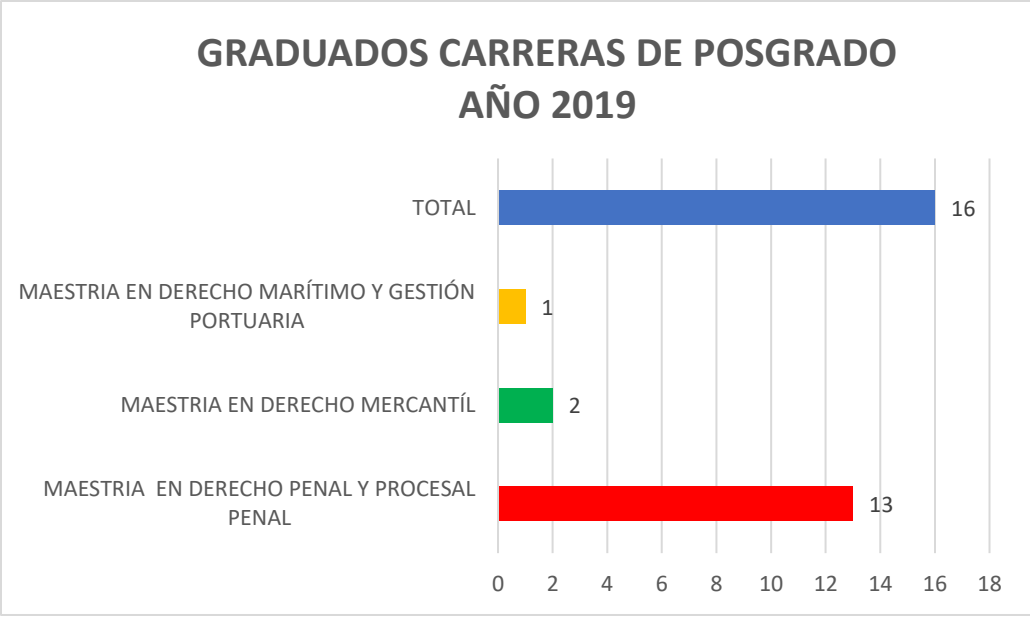

PLANTA DOCENTE Y COLABORADORES

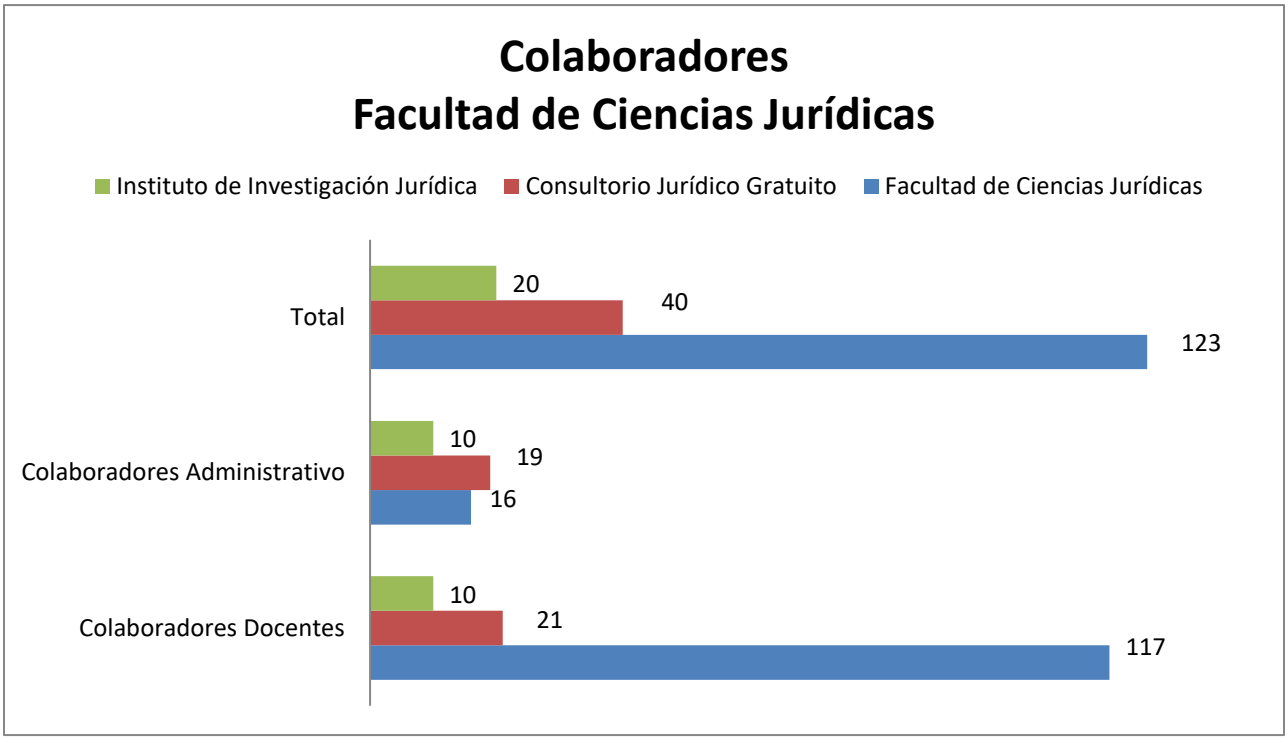

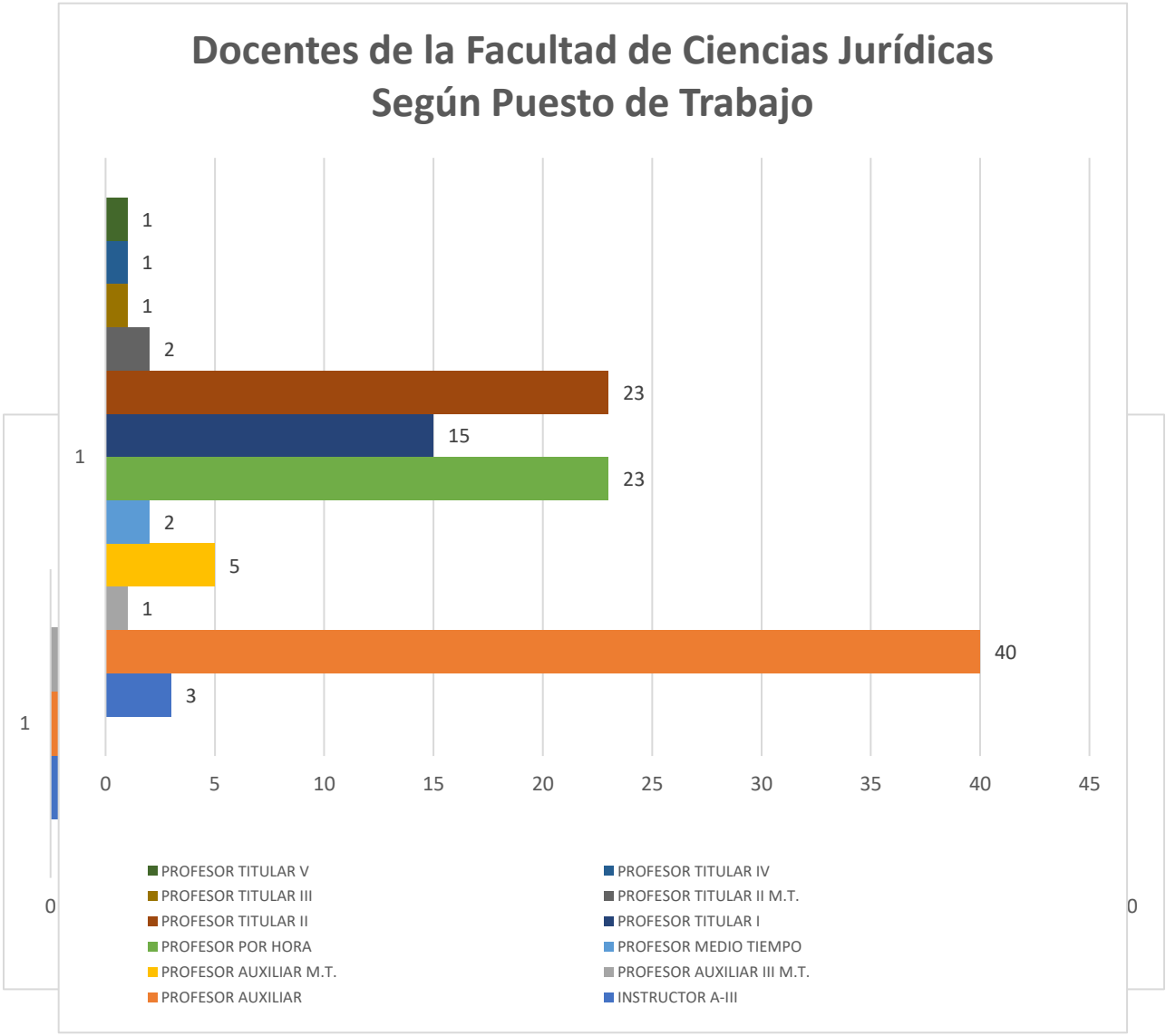
Docentes de la Facultad de Ciencias Jurídicas
Según Puesto de Trabajo
1
1
1
2
23
15
23
2
5
1
40
3
0
5
10
15
20
25
30
35
40
45
PROFESOR TITULAR V
PROFESOR TITULAR IV
PROFESOR TITULAR III
PROFESOR TITULAR II M.T.
PROFESOR TITULAR II
PROFESOR TITULAR I
PROFESOR POR HORA
PROFESOR MEDIO TIEMPO
PROFESOR AUXILIAR M.T.
PROFESOR AUXILIAR III M.T.
PROFESOR AUXILIAR
INSTRUCTOR A-III

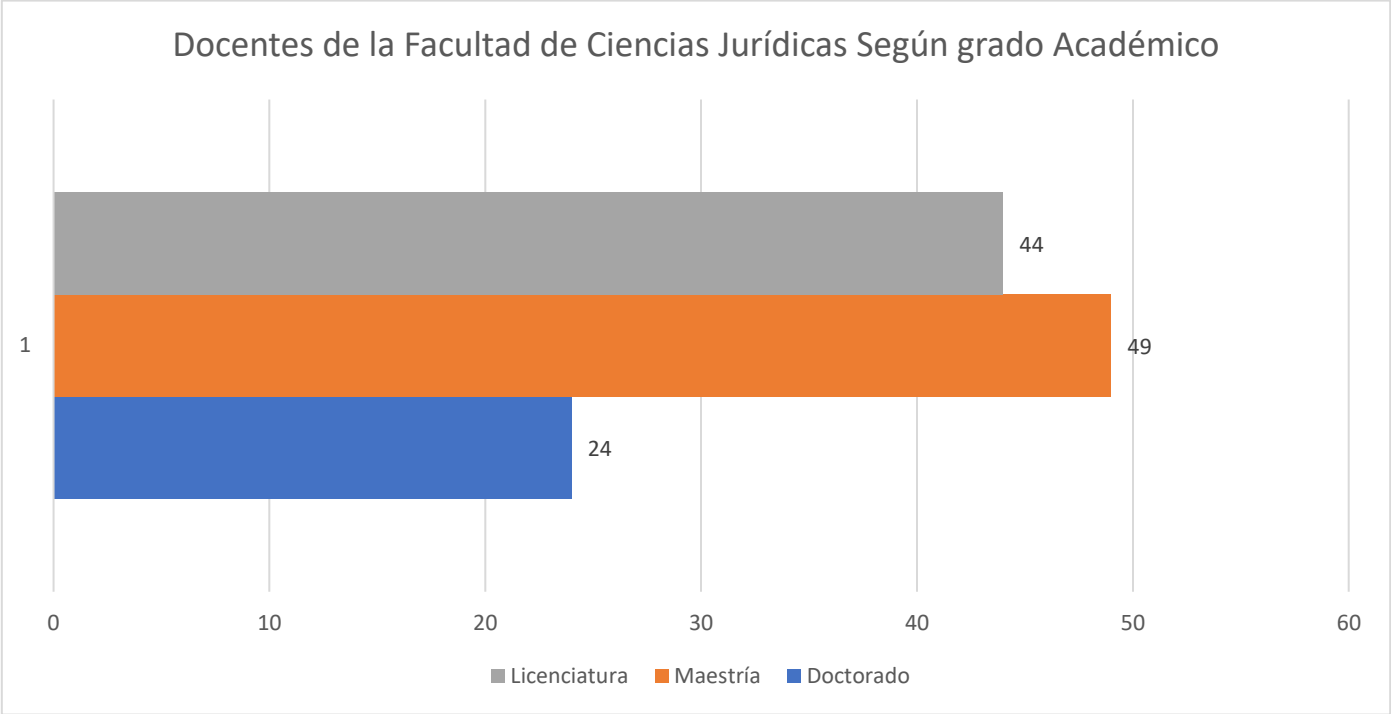
Docentes de la Facultad de Ciencias Jurídicas Según grado Académico
1
44
49
24
0
10
20
30
40
50
60
Licenciatura
Maestría
Doctorado

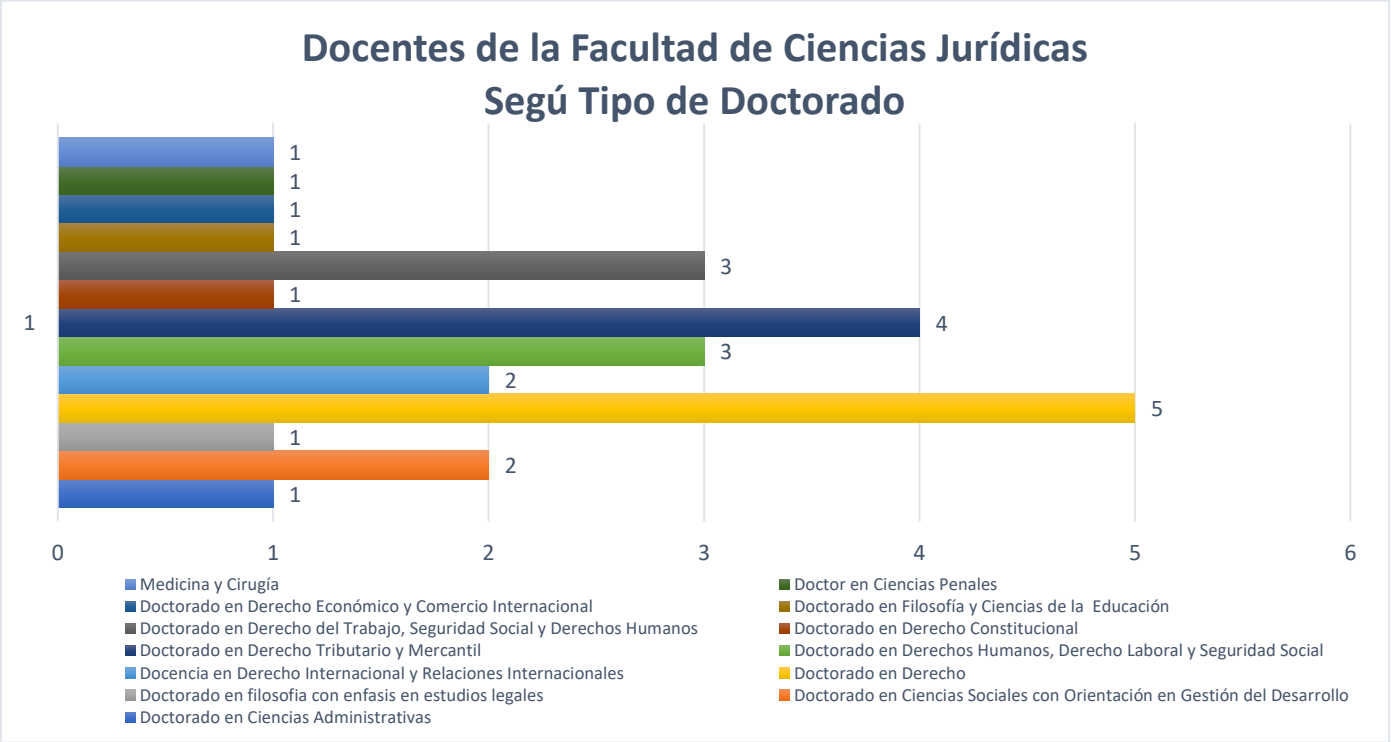
Docentes de la Facultad de Ciencias Jurídicas
Segú Tipo de Doctorado
1
1
1
1
1
3
1
1
4
3
2
5
1
2
1
0
1
2
3
4
5
6
Medicina y Cirugía
Doctor en Ciencias Penales
Doctorado en Derecho Económico y Comercio Internacional
Doctorado en Filosofía y Ciencias de la Educación
Doctorado en Derecho del Trabajo, Seguridad Social y Derechos Humanos
Doctorado en Derecho Constitucional
Doctorado en Derecho Tributario y Mercantil
Doctorado en Derechos Humanos, Derecho Laboral y Seguridad Social
Docencia en Derecho Internacional y Relaciones Internacionales
Doctorado en Derecho
Doctorado en filosofia con enfasis en estudios legales
Doctorado en Ciencias Sociales con Orientación en Gestión del Desarrollo
Doctorado en Ciencias Administrativas

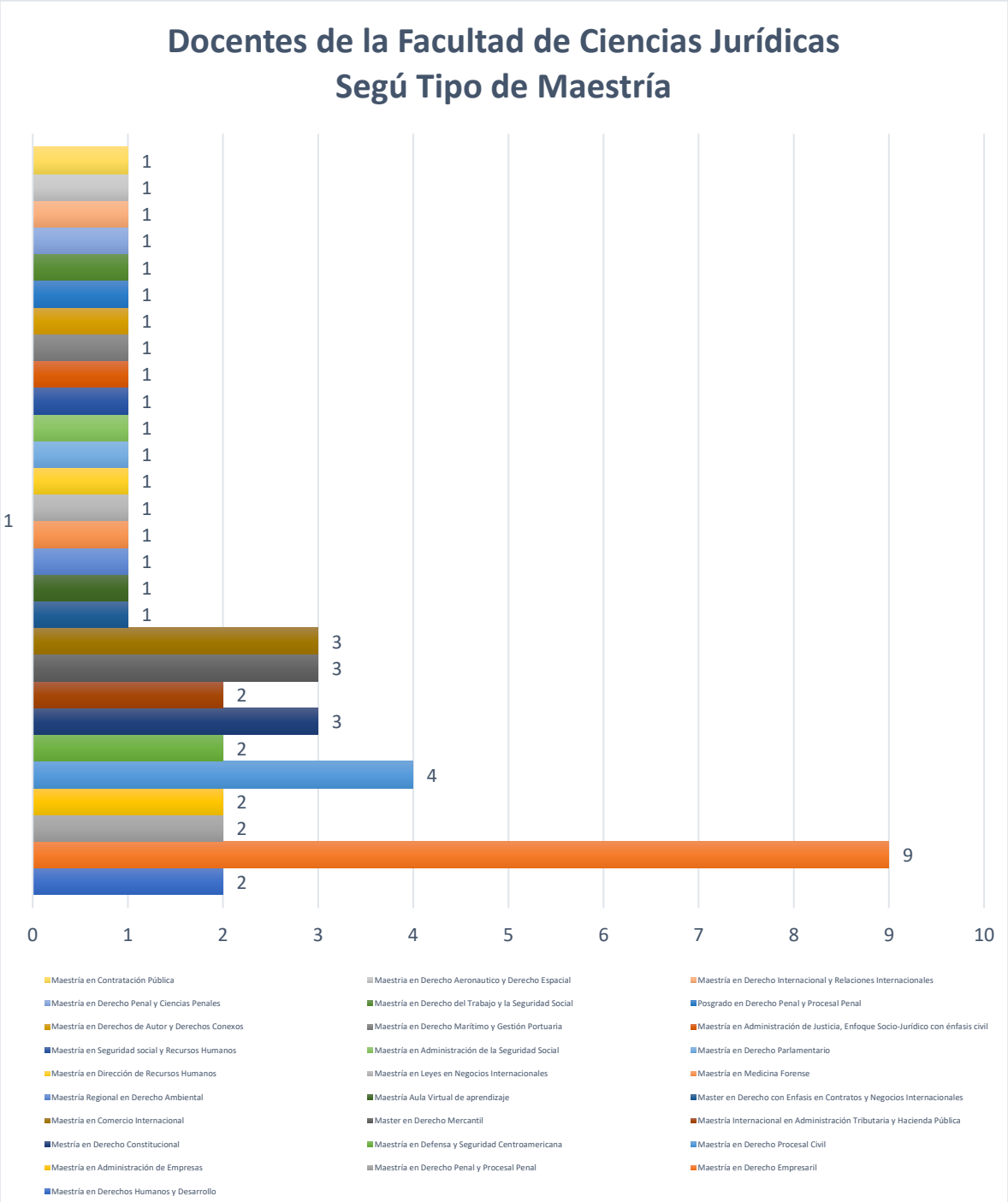
Docentes de la Facultad de Ciencias Jurídicas
Segú Tipo de Maestría
1
1
1
1
1
1
1
1
1
1
1
1
1
1
1
1
1
1
1
1
3
3
2
3
2
4
2
2
9
2
0
1
2
3
4
5
6
7
8
9
10
Maestría en Contratación Pública
Maestría en Derecho Aeronautico y Derecho Espacial
Maestría en Derecho Internacional y Relaciones Internacionales
Maestría en Derecho Penal y Ciencias Penales
Maestría en Derecho del Trabajo y la Seguridad Social
Posgrado en Derecho Penal y Procesal Penal
Maestría en Derechos de Autor y Derechos Conexos
Maestría en Derecho Marítimo y Gestión Portuaria
Maestría en Administración de Justicia, Enfoque Socio-Jurídico con énfasis civil
Maestría en Seguridad social y Recursos Humanos
Maestría en Administración de la Seguridad Social
Maestría en Derecho Parlamentario
Maestría en Dirección de Recursos Humanos
Maestría en Leyes en Negocios Internacionales
Maestría en Medicina Forense
Maestría Regional en Derecho Ambiental
Maestría Aula Virtual de aprendizaje
Master en Derecho con Enfasis en Contratos y Negocios Internacionales
Maestría en Comercio Internacional
Master en Derecho Mercantil
Maestría Internacional en Administración Tributaria y Hacienda Pública
Mestría en Derecho Constitucional
Maestría en Defensa y Seguridad Centroamericana
Maestría en Derecho Procesal Civil
Maestría en Administración de Empresas
Maestría en Derecho Penal y Procesal Penal
Maestría en Derecho Empresaril
Maestría en Derechos Humanos y Desarrollo